風物詩

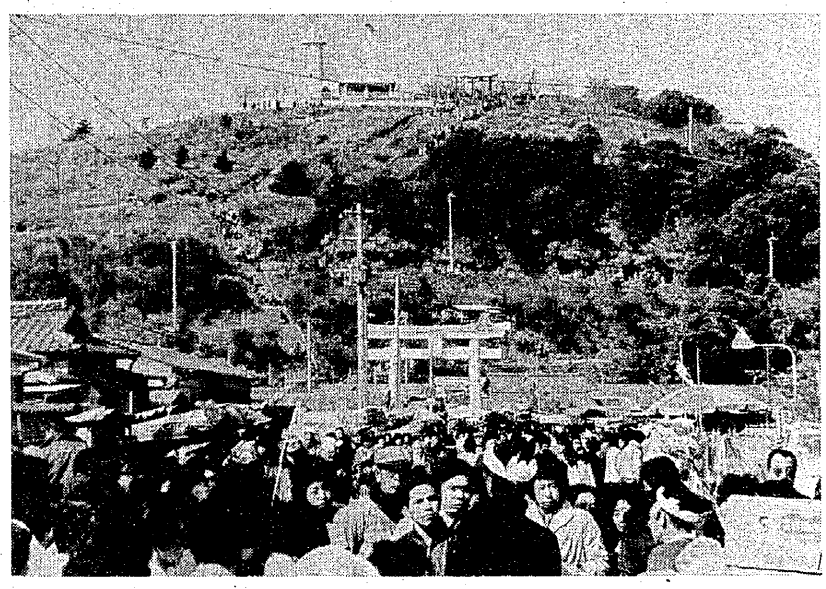

商売繁盛や縁結びで知られる荒尾市四山にある四山神社、通称〝ごくんぞさん〟（虚空蔵）の春季大祭が二月十三日開かれました。寒い日でしたが晴天に恵まれ、日曜日とも重なって六万人の人出で賑わいました。不況風のきびしい中、果たしてご利益があったでしょうか。

生活メモ

啓蟄（けいちつ）

冬の間、地中で冬眠していた虫が、穴から出る時期のこと。もっとも、虫が冬眠からさめるのは、太平洋沿岸の平野地帯では三月下旬、北海道になると五月ですから地方によって実際は異なります。私たちの生活でも、春に向けた準備の時期。部屋のもよう変えからしてみたら。カーテンを取りかえて明るくする。そして花一輪。

ナタネ梅雨

ちょうどナタネの花が咲く三月下旬から四月のはじめにかけて、天気が崩れることを言います。移動性高気圧と低気圧が交互に通り、その位置で寒冷前線と温暖前線が日本付近に停滞するため。春の長雨、春霖ともいいますが、ちょうど花見の時期なのでなんともにくたらしい天気です。

くらしと健康

初旬には、サクラの開花予想が気象庁から発表され、日一日と春の気配が近ずきますが、春一番などの強い南風で、目や気管系統の病気が多発しますので、うがいなどが大切。また卒業、進・入学の準備もおこたりなく、反省や新年度の抱負などを語り合って、けじめをつけたいものです。

× ×

3月のことよみ

○…弥生（やよい）。一日全国緑化運動がはじまる。労働組合法施行記念日（一九四六年）、三・一ビキニデー。三日はひな祭り。六日が啓蟄（けいちつ）。七日八単産共闘結成（春闘のはじまり、一九五五年）。八日は国際婦人デー。二十一日（月）の春分の日は特定休日で連休。大相撲春場所は十三日から二十七日まで。選抜高校野球大会も二十六日プレイボール。十六日の知事選告示（投票は四月十日）を皮切りに一斉地方選挙、参院選へと選挙シリーズの開幕です。

○…比較的暖かなこの冬、二月はやはり寒い日が多く、日本海側では大雪になりましたが、春の訪れは早そう。というのが気象庁の予報。三月に入ると、移動性高気圧の影響で暖かな日に恵まれますが、後半は南岸で天気がぐずつきそう。

姿見

二月六日は、娘の「きめだるの日」でした。私にとって、はじめての経験です。

朝からそわそわして失敗の連続で、第一の失敗は煉炭コンロをひっくり返し、床に火がつきあわてて「ほうきと十能、ほうきと十能…」とわめきながら右往左往。

お父さんがすぐに水をかけ、消しとめたので大事にいたらずに済みましたが、きつくしかられ「もう失敗はしません」と平謝まり。

十時過ぎに仲人さんが見えられ、

私の失敗談

西ブロック　M・Y

それにしても仲人さんの尻の長いこと。「一升ぐらい飲みなさったろうか」といいながらビンを見てびっくり。今飲んだビールのほろ酔いがいっぺんにさめてしまったようでした。

なんと酒と思って出したのが焼酎だったのです。しかも二十五度で、ごていねいに燗までつけて。鯛が料理され、お酒も出していろいろと話がはずみ、延々と五時間あまり、やっとお客が帰られほっと一息つき、ビールの残りを飲んでちょっといい気分になりました。

「どうしよう……」お父さんに言えばまたしかられる。けれど失敗をしたのだから仕方がないと思いお父さんに話したら、「そうじゃろう。仲人さんが酔っぱらって尻の長かったつはお母さんの仕事じゃったつばいな」といって、大笑いされました。

今思うと、なんで酒と焼酎を間違えたのかさっぱりわからない。もうろくしたかなぁー。歳はとりたくないなぁーとつくづく思ったことでした。

とんだ私の失敗談です。

☆☆暮らしのヒント☆☆

古着も最新流行

誰が何を着ようが、どんな髪形にしようが、それなりの流行はあるものの、個人の好みの装いが定着しつつあります。

「プア（貧しい）ファッション」が昨年のパリコレクションで日本のデザイナーにより発表されました。完成されたファッションこそが美という概念をくつがえし、穴あきや裏返しでもいいというのがその主張。お母さんの古着や十年前の服もこれからはどんどん着られますよ。

中国茶を飲む

コーヒー、紅茶は日本茶と同様、日常的に飲用されていますが、中国茶はまだまだ一般的に普及されていません。

ウーロン茶やジャスミン茶などの中国茶がよく知られていますが体にいいことや日本茶などに比べて安価なのも魅力。デパートや中国物産店でのはかり売りを買うことをお勧めします。

中国茶はきゅうすに長く入れておいても苦くなりませんし、習慣化するとなくてはならないものになってしまいます。

＊ ＊

短歌

労協・福利闘争

十二分会（三川）　町　佳郎

首までを炬燵にもぐり子のふたり宿題をしおりわが帰りくれば
待ち合せ同僚（とも）待つ夜の街角に雪もよいの風吹きつのりくる
依頼事なしたる人のせきづきて風邪に苦しむ力なき声
労協福利他（よそ）との格差縮むべく腕章はめ今朝より闘いの始まる
要求のいくつを記し職新の労協福利の号外を出だしぬ
いくたびも鉱門ビラの配布され労協福利闘争盛り上り来ぬ
残業も拒み闘いのつづきつつ団交の経過を掲示に見おり
繰り返す団交のついに決裂し抗議の時限スト指令出でたり
向い坐す同僚の顔の今朝は冴えなくて燃ゆるストーブの傍に面伏す
尺ほどの小鉢の梅の開きたり温き日ざしの漏るる窓の下

囲碁愛好会総会のお知らせ

日時　三月六日（日）
午前九時開会
場所　組合事務所会議室

※ 総会終了後、結成二周年を記念して囲碁大会を催します。会員外の方でも愛好者はぜひご参加ください。昼食、賞品を準備しています。

季節のことば

春分の日

太陽の中心が春分点―天球上の赤道を太陽が南から北へ横切る瞬間の交点に達する日。全地球上の昼と夜の長さがほぼ等しくなり、この日を境に北半球では昼間が徐々に長く、夜が短くなっていきます。春の彼岸の中日で、現在は国民の祝日。だいたい三月二十一日（今年も）ですが、来年は三月二十日になります。

3月の園芸

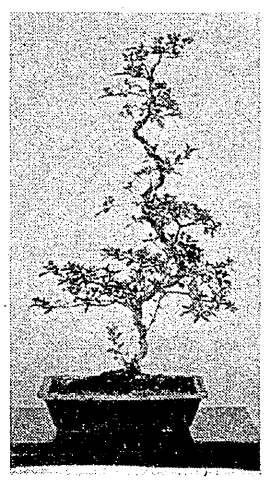

十四分会（三川）　田上　勇

さつきの手入れ

針金かけは三月～四月上旬が適期です。この時期は樹皮もはがれず、針金傷もあまりつかず曲げやすいからです。針金はアルミ以外は針金に紙を巻くようにします。針金をかけようとする二日ぐらい前から水をひかえておくと曲げやすいものです。

春先になってつぼみが落ちることがありますが、これは病気というより冬の間の水切れによる害と思われます。表土が乾いたら午前中に水を与えるようにしてください。

サツキが肥料を必要とするのは二～三月と九月頃です。（むろんその他の月も与えなければなりませんが）油カスに骨粉二、三割を混ぜ合わせ与えてください。市販の玉肥でも結構です。

もみじの植え替え

もみじは比較的病虫害が少く、水切れにも強く、葉をおとすような乾きでも新芽をふかせるくらい順応性が強く、育てやすい性質をもっています。植え替えは二月下旬～三月が適当で、鉢物は四月初旬頃までできます。山取りや、畑から鉢上げする場合は、横根は根張り（四方根張りや八方根張り）正面を考えて、直根は思い切って深切りにして赤玉土五、砂三、腐葉土二の割で植え込みます。乾き気味の用土だと植えやすく、根に密着します。水はたっぷり与えて培養します。

肥料は一カ月後に与えます。なお枝切りする場合は、芽と芽の間で切るようにしてください。あまり近くで切ると枝が割れることがあり、一芽みじかくなり、思うような姿にならない場合があります。

もみじの観賞目的は枝ぶりのやわらかさにあり、新葉の出る頃の姿はなんともいえません。

百日紅（サルスベリ）のせん定

サルスベリのせん定は芽の出る前が良く、新しく出た新芽に花が着きます。幹など真っ黒くなっているのはススかび病です。これはカイガラ虫のフンによる病気です。カイガラ虫を除去し、エストックス剤を散布します。発生時期はカイガラ虫が五月頃から、アブラムシは五月から七月にかけて多発します。