発行所
三池炭鉱労働組合
大牟田市不知火町2
電話3033番
7140番
編集兼発行人　境　孜

見守るなかまの眼
活動続ける三池を守る会

三池闘争では「三池を守る会」が全国各地に一、〇〇〇以上も結成され、たたかいを支えわれに力強い勇気を与えてくれたが、守る会の活動はいまもなお活発につづけられている。組合ではこんどのたたかいに備えて、各地の守る会と系統的な連絡をとるため、守る会の活動状況の依頼をかねて写真集・資料を送り調査をすすめているが、各地の守る会や組合から激励の手紙があいついでいる。

活動家の種まいてくれた三池

住友金属大阪労組　青年部

三池のみなさん。苦しい毎日であつても、元気にがんばつておられることと思います。

先日は記録写真を送つていただきましてありがとうございました。私たちの貧弱なカンパにたいして立派な写真集をいただいたことに私たちは少なからず心苦しく思つています。このようなことをしてくださらずとも、そのような資金があれば生活費金の一助に、あるいは子どもたちのために使つて下さればいいのに……と私たちは語り合いました。

みなさん方のあの大きな闘いは形の上では一歩後退したかもしれません。しかし、昨年の安保・三池の二大闘争の影響で、日本全国の労働者のなかには少なからず活動家が生まれてきていることは否定できません。私たちが大きな組織の場に出てひしひしと感じることはそのことであります。そのような種子をまいて下さつたのは、三池のみなさんです。決してみなさん方は負けないでしよう。日常私たちを勇気づけてくれる力は、三池のみなさんたちであり、海のかなたの情勢であります。私たちは人間の良識を信じますし、したがつて新しい社会は必ず生まれて来ると信じています。またそのためにこそ、進歩的な人たちががんばつているのです。

三池のみなさん、どうかくれぐれもお体を大切にがんばつて下さい。私たちも地域こそ違え、同じ目的のためにみなさんたちと一緒にがんばつていきたいと考えております。

この教訓生がい忘れぬ

東京都多摩川病院労組　石塚敦子

三池労組のみなさま、私はまだ一度も九州へ行つたこともなく、炭坑を見たこともなく、限られた狭い自分の職場だけしか知らない者です。一昨日のメーデーにも平常どおり黙々と勤務しておりました。翌朝の新聞を見たら、最高の人出であつたこと、ことしは安保もなく、春闘で大きく賃上げを獲得して、明るい表情の和やかなメーデーであつたという批評、などが出ていました。新聞やテレビだけでその印象を知ろうとするのが間違いかもしれませんが、また、参加したいのに休みを取りにくい者のひがみ根性がまじるかもしれませんが、もしも参加した労働者の多くに、たんまり昇給していい機げんというような、たんなるお祭り気分が支配していたとするなら、私はとても拭らない気持がします。

私は、ちようど今からまる一年前、三池から逆オルグとしてこられた深川寿郎さんを囲む座談会に出席して、そのときはじめて三池闘争について知りました。それまで炭坑というものには全く無縁で、何の関心も持つていませんでしたそのご、ことしの一月に、再び上京された深川さんから、私たちの組合に関しいろいろご指導をいただきました。私たちの組合では、そのとき老令者の賃下げと非組合員化の通告を受けているところでした。私たちの所ではこういう場合、通告を受けた人の味方をするのがとても困難で、私もなかなかその勇気が出ませんでした。しかし深川さんのご指導のおかげでした。また、一企業内では孤立した少数意見であつても、全力を尽して闘うべきこと、決してことの成否を案じてひるむべきでないこと、をも体験し学び取ることができました。この教訓を私は生涯忘れずに行こうと思います。

きようは憲法記念日で、休みです。労働情報295号8ページに「炭鉱災害にモノ申す」という記事が出ているのを読みました。弾圧する側では「生産阻害」と称するが、私たちからすれば、働く者が生命を守るための「職場闘争」であることを、十分理解して、泣きたいほどの気持になりました。私は、この職場闘争をどこまでも守らずにはおれません。

一六八名の方々の法廷闘争のそのことを知りたく思います。とりあえず法廷闘争支援のためカンパ（五百円）をお送りします。

少額だが法廷斗争費に

名古屋市交通局労組　三池を守る会

長い間失礼致しております。毎日の差別待遇に負けずがんばつておられる皆さん、ほんとうにご苦労さまです。

私たちもたくさん出されてきた合理化をはね返すため、いま学んでいる段階でございます。私たちは公営企業の名のもとに、権利はけずられつづけ、そのうえ低賃金で苦しんでおります。

また少し賃上げが通つたと思えば私たちの方にも、毎日いろいろな出来事が起つています。一日として油断できません。

三池のことも、出来ればお知らせ下さい。

ではみなさん、どこまでも一緒にがんばりましよう。お元気で。

五月三日

三池労組のみなさまへ

法廷闘争一六八名の方々へ

中小も次々と妥結

九州炭労関係中小の賃闘は、大手のあつせん案を足場にストを背景とする強力なたたかいをすすめ、首切り、賃下げの合理化が提案されている大辻、小城、別府、仁保の各ヤマといままでのところ回答がだされていない長崎地区の深江新北松、福久をのぞいて下表のようにそれぞれ妥結した。

中小支部賃闘妥結額

（九州炭労関係5月20日現在）

		坑内	坑外	成男	保護	
大辻	企反闘争中					4月29日から72時間反復スト
立川		58	58	50,20		妥結
飯野		55	55	45		妥結
共同		55	55	45		妥結
早良		55	65	44		妥結
小城	企反闘争中					5月13日から無期限スト
別府	〃					〃
新屋敷	6月迄賃金交渉延期					
九採		40	40	32		妥結
小倉		35	35	38		1～4月一時金3,000円妥結
岩屋		42	42	34,40		妥結
新野		30	30	30		1～4月一時金1,500円妥結
伊山	直接夫	50				妥結
仁岐	間接夫	29	24	20		
福須	企反闘争中					
京ノ保	直接夫	40	30	24		妥結
土肥	間接夫	30				妥結
深ノ上		25	25			妥結
新北浦	直接夫	30	25	15		妥結
福江向	間接夫	27				
新松	回答ナシ					
福久山	〃					
	〃					
	2月に復元					いままで9％カットされていた分を復元して妥結

みいけ日誌

5月15日　高松で生活と権利を守る大集会ひらく（三池より10名参加）久留米医大学習会（山下厚生部長出席）、公判＝民事（16日まで）

16日　中央執行委員会、本部役員会福労金筑後地区委員会、高松労組無期限スト突入、雄労連48時間スト、熊本総評主婦の会結成（熊本市で）職対＝明治乳牛採用面接

17日　会社折衝、総務部長会議、三興タクシー全員会議、熊本県内就職あつせん面接（荒尾職訓で）

18日　企画会議、大地評執行委員会福労金理事会、解放同盟県連大会（福岡市）、職対＝キヤデー募集打合せ、熊本県庁農林部と打合せ

19日　公判＝福岡刑事二部（20日まで）、熊本地裁（19日まで）、安保強行採決1周年、九本財政部長会議、岩田屋労組仮処分判決、職対＝子弟就職備準相談

20日　世界労組大会についての県準備会議、九本理事会、山陽電軌より来山、杵島労組決起集会

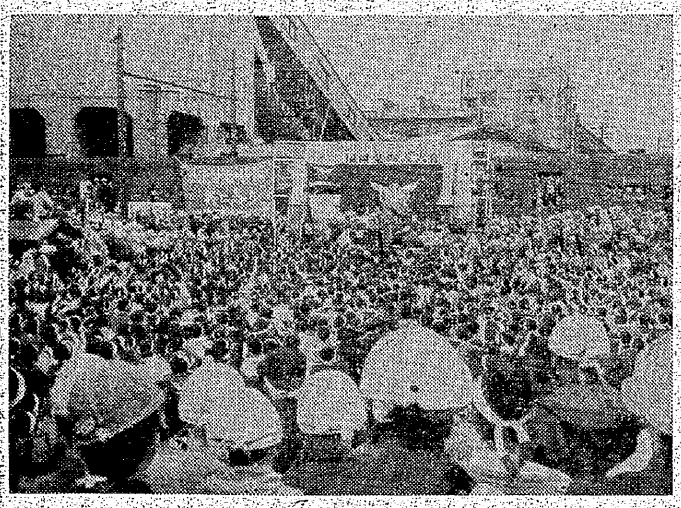

ホッパー前広場での福岡県婦人大会(60、5、19)

あれから一年(22)

新安保強行採決
ホッパーのピケ揺がず

久保さんが死んで四十九日を迎えた。五月十六日、組合では四十九日忌をしめやかに行ない、改めて勝利の誓いを久保さんの霊前に誓つたものである。

三池と安保のたたかいは日ましに日本全土に燃え上つてきた。十六日安保阻止第十六次統一行動をむかえ、大牟田では四万が笹林公園に集まつて大会をひらき、大会は「安保阻止、三池支援」を満場一致で決定した。

ホッパーを守るピケがいよいよ強められ、三池のたたかいが国内で急ピッチにもりあがるとともに世界の民主勢力も力づよい支援に立ち上つた。十九日来山した原委員長は、国際自由労連から第一次三池支援カンパとして一億円のうち三千万円、またユーゴから百万円の国際カンパが送られてきたことを明らかにした。また、十四日に中国全国総工会から〃中国労働者は、三池の正義の闘いを支援する〃旨の激電を受け取つた。

このような闘いの盛り上りに対して、会社はいよいよあせり出していることだが、当の古賀さんは十日から十三日まで四十度の高熱で自宅で病臥していたのである。

こんど結成したものの、まだ一塊の石炭も出されていない実態で、あせりを加実に示したものといえよう。何としてでもホッパーを確保して組合内部に動揺を起させようと会社、官憲はやつきになり、その機会をうかがつていたが、二十日、二十一日と連日板ベイつくりのために行動を起したが、強大な組合のピケに抗し切れず、ついにあきらめて引きあげる始末であつた。

十八日九炭労地方委員がひらかれ闘争強化を満場一致確認した。十九日、ホッパーまえ広場で「安保阻止、三池を守る福岡県婦人大会」がひらかれ、県下二十数組織の婦人部代表、炭婦協、子供を守る会など八団体の主婦たち二千二百名と三池主婦会八百名が結集した。

こうした三池の闘いとともに安保闘争も激しく燃えあがり、この力をおそれた岸は、五月二十日午前〇時十九分、五百名の警官を国会に引き入れ、七千名の警官で議事堂を包囲し、反対党議員をゴボ一抜きに場外に引きずり出し、一方的に新安保を強行採択するという民主主義じゆうりんをあえて行なつた。

この暴挙に全国では一せいに抗議行動がとられ、総評、中立労連では三十分の時限ストに突入したまた総評では、二十六日全国抗議スト突入を決定した。

三池では総評、炭労、三池労組共同で新安保は無効であり、一大反撃を加えて岸内閣の野望を粉砕する旨の声明を発表した。

合理化によつておきまりの分裂作戦です。（そして資本家はその分をも取り返します）三池でやられたように、いま私たち名古屋市交通局は赤字宣伝をどしどしやつてきています。また各支部で出されたこまかい面は、やはり合理化によつて変つてきました。でも闘いは負けられません、勝つまでは、という意気込みでいます。

なお、私たち名交三池を守る会としまして毎月集めている会費の中より、いま大変困つておいでの様子である法廷闘争者の傍聴参加旅費を委員会でも決定しましたので、ここに五千円お送りします。

少額ですが、私たちは絶えず支援に協力できるように委員会で話し、了解していただきました。

激しい差別待遇と闘う三池労組員と同じような合理化案の出された名交労組は、よく似ているなと思われます。

そのご起つた新らしい情報や参考意見などをお聞かせ下さればとてもうれしく存じます。

それでは組合員の皆さまによろしくお伝え下さい。さようなら。

【註】組合では早速、公交警によるお礼の手紙を発送しましたが、皆さんも交流を深めるためにぜひ手紙を出して下さい。住所は▽大阪市北花区島尾町二四九住友金属大阪労組青年部▽東京都調布市国領町三七三多摩川病院労組内石塚敦子▽名古屋市中川区法華町名古屋交通局労組三池を守る会