みいけ主婦会

※原稿送り先＝大牟田市不知火町2丁目
三池炭鑛主婦会
※電話で知らせるとき＝市内3033・7140　炭鑛　474・528
※責任者＝女教部長　下川秀子

最後まで頑張ります

不屈に闘う王子の女子組合員から

王子製紙春日井労組は昭和三十二年六月、労協改定をめぐって、十二月に平和宣言を行なうまで約六カ月間、はげしくたたかいました。その間、第二組合が結成され、現在は第一組合約一一〇名が、第二組合九〇〇名の中でがんばっています。次の手記はその中の一女子組合員から三池の女子組合員に送られた手紙の中から抜すいしたものです。

口惜しいイヤがらせ

（前略）

入構いらい、組合や紙パ（第一組合）のバッヂ一つ付けることも安保反対のデモに加はることもできません。また、会社にいる間は組合に関する言葉（団結とかカンパ、ビケ、スクラム、闘争）さえ彼ら（含む会社側）の感情を害する意味から避けなければなりません。

一方、彼らは一日中ちょっとした雑談や仕事の話しの中にも組合感情を出し、第一組合員をふじょくしたり侮蔑をいつております。まったく、胸がはりさけるぐらい口惜しくなつてきます。十言に一言ぐらいは反論を投げたくなります。しかし、実際にはそのようなことを一度でもしようものなら大変です。村八分が村二分にもなりかねません。職場闘争も一人ではどうにもなりません。

弱点を利用して切り崩し

（中略）

今では、スト以前とほとんど変らない日が多くなつてきました。潤滑油をさされた機械のように、職場の人と人との間には義理も人情も生まれ、ユーモアな話しや、笑いもおこるほど、なめらかに動き出してきました。いわば、入構いらい一年もかかつて、ようやく人間らしいおつき合いが出来るようになつたわけです。しかし、ほつとしてよろこんだのは私一人で彼らは絶対に「切り崩し」とか、「脱退勧誘」という言葉をいつてきません。

彼らは、こうしたふんいきを利用して、私を新労に落そうというこんたんであつたということです。

いつも「話し合いたい」ということは大あつたことを知りました。

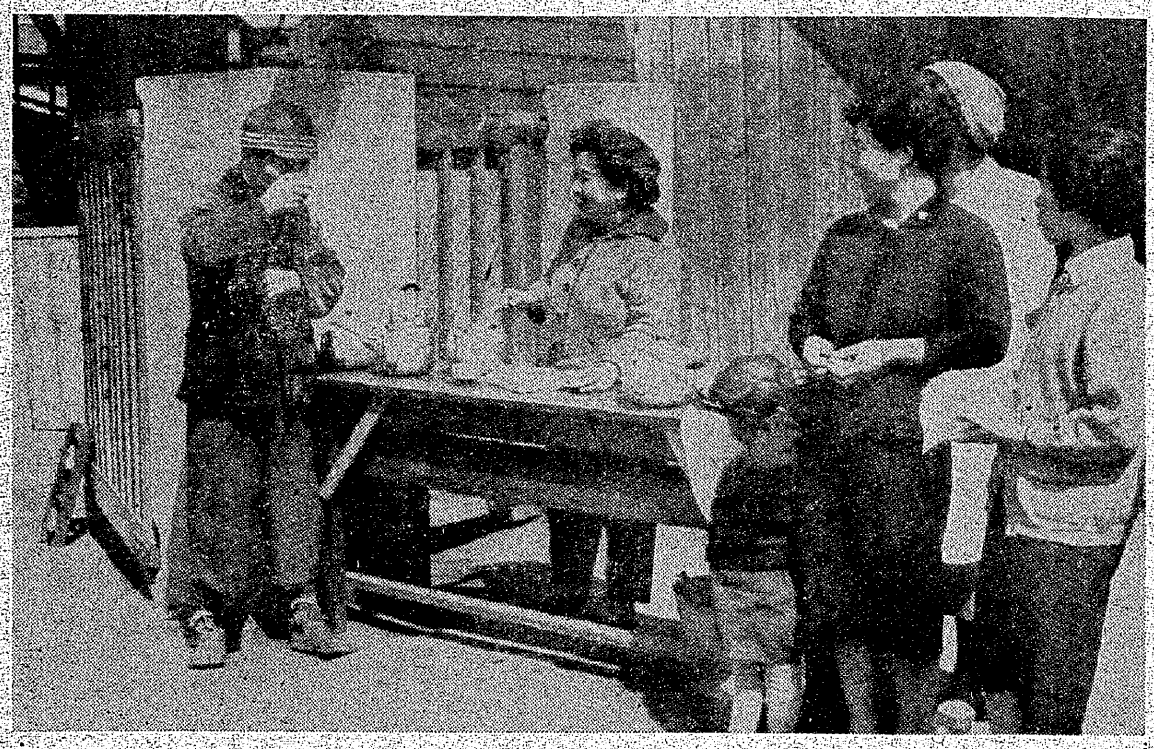

信じ合おう

宮浦支部　高椋龍生

信じ合おう！
差別の壁がどんなに厚くとも、
団結の力でうち破る日のきっと来ることを。
信じ合おう！
話し合いの中から、
その日の来るまで
倦きしりして頑張ろう。
信じ合おう！
組織を護ることが、
生活を護ることであることを。
信じ合おう！
人間的な労働者の
温かい　心と心のつながり
だけが　暗い世界に
灯をともすことを。

【写真は二十三日、主婦会宮浦支部が正門で行った激励慰問】

新たな責任と勇気

港務　奥村照子

ながいながい三百十三日の闘いーふりかえつてみればながい苦難の明けくれでした。よく精神的にも肉体的にもつづいたと思います。

闘争中、私たち主婦も炊出しや子供の手をひいての抗議デモと一生懸命に闘つてきました。しかし、私たちよりもつと苦しい生活のなかからよせられた尊いカンパ、全国の働らく仲間や海をこえた遠い外国の同志から届けられたカンパ、団結袋、励ましの手紙や寄せ書は、私たちの一万円生活を支え、闘いの力ずけとなり励ましとなつたばかりでなく、私たちの心を美しくし強くしました。人間愛の尊さ人と人とのつながりがどんなに大きいかを知りました。

三池闘争も結果的にはきびしい妥結条件だつたとはいえ、三百十三日の闘いの経験で、私たち主婦にもこれだけの底力があつたことを誇りにしてもいいと思つています。

就労するようになつて、夫たちがいろいろな悪条件の多い職場に毎日を元気に出勤する姿を見ると、私たち主婦もひどく切り下げられた低賃金のため生活も苦しくなつてきましたが今までの一万円生活の尊い経験を生かし、夫を支え、子供を守り育てて行かなくてはならない責任に、あらたな勇気がわいてきます。

つぎの世代を背負う子供たちのため、平和な社会の訪れを一日もはやくつくるよう、全国の働らく仲間と手をつなぎ一歩一歩と確実に前進しましょう。

もちろん、その過程はその相手相手によつて弱点を利用してすすめてきます。たとえば子供の就職のことなど役付昇進、停年後のこと、病気、生活上のこと等々です

（中略）

うつぷんをゼロにして翌日に備える

誰かが退職すると、彼らはレコードをならします。このころはもうなれてしまいましたが、夏のころまではレコードがなると、彼らは仕事をやめることがありました。周囲の新労組員は、仕事を投げ出して、われ先にそばの電話に手をかけ、新労事務所に「こんど誰退したのは誰ですか」と聞いているつづいて「○○係の○○ですね」と大きな声で復唱する声が聞こえる。同時にかたずをのんで聞いていた周囲の者が「ああ、あの職場ではあと十人、ちかいうちに出るぞ」とか「頭のいい者は覚めるのも早い」などといつた会話が、しばらく続けられます。そんなとき私は目も閉じたい、耳もふさぎたい思いになります。まつたく心臓をにぎりつぶされる思いになつてきます。

しかし、そのことを顔や動作にはみじんも表わしません。彼らはそれを見たくてワザと大きな声や大げさなふるまいをしているのですから。それに乗せられることはできません。何ともない顔で仕事をつづけるのです。実際、人間でありながら怒りたい時に怒れず、うれしいときに、うれしさを表現できないということは、非常に苦しく忍耐のいることです。私はこのことを身にしみて感じます。

しかし、そのうつぷんをどこかで出してしまわないと、ノイローゼになります。だから私は、組合寄つて執行部の人や、組合員に話したり、家に帰つておもいきり泣いたりして、その日をゼロにしてつぎの日にのぞみます。

（中略）

私は絶対に負けません

私は、いま味わつている、この交渉にも表現できないムード的な不愉快な職場生活を、精神的苦痛を絶対に紙パの皆さんに与えたくない。支援して下さつた人々に嫌な心痛をさせたくない。この思いは職場で苦しかつたほど、つよく感じております。

みなさんの暖かい御支援のもと最後までがんばります。

強く生きて下さい

一読者からの激励と詩

前略御免下さいませ。

計らずも二月の末日、炭鉱（折尾）の地で行商をしている父が倒れ看病のため、北九州の筑豊、直方中間、飯塚の町々へ寄ることが出来ました。

炭鉱の町々がどんなであるか、「みいけ」の新聞を読むとき深く心にとめておりましたが、暗く、黒い、と町の印象を現わすのに適切している言葉を漏かずにいられませんでした。

三池に住む人たちもきつと青い空の澄んだ空気を胸一杯吸い、和やかな幸わせな日々を願うための努力をされていることと思います。労働者は物でたとえる何ものもありません。力強い心と心の団結で一刻も早く平和な明るい日がやつて来ることを選く岐阜の地より祈つております。

最近の目新らしい上清炭鉱の遵雌の恐ろしさをまざまざとみせつけられ、もつと保安を強化された事故のない職場であつてほしいと思います。

炭鉱の生活については不勉強ゆえ、知識とでありませんが……。強く立ち、がんばつて生きぬこうではありませんか。北九州を訪ずれたときの「詩」を同封いたします。皆々様にくれぐれもよろしく「みいけ」の新聞の一愛読者として期待します。

＝炭鉱の町にて＝

土の中より響く
岩石の爆破
田畑沈み　胸打つ
山のみどり
空の青さ
ボタ山よ！
求めよ！
うず高く積れるを誇り
ピラミッドの広大さを夢見る
黒いボタ山のみげ
ふもとに薄けむり上げ
古代に期ずる
のろしと語る
子供ら数人
山に向かつてかけゆく
私は炭鉱の町へ行き
中央に立ち　心から祈る

岐阜県稲葉郡那加町東那加
佐守智子

団結標語入選きまる

主婦会で募集していた団結標語の入選作がきまりました。一六三編の多数の応募作品の中から、選衡会議で慎重に選衡し、次の作品をそれぞれ入選と佳作にしました。各分会で、墨書きやマジック書きなどにして団結強化に役立たせましょう。

【入選】

差別に勝とう三池魂　三川　永江美由紀
一人でなやまずに不安は話合い、みんなで明るく進もう　宮浦　伊牟田瑞恵
差別に負けず団結で今日も元気で頑張ろう　港務　田中美代子
家族会議で明るい家計と固い団結　宮浦　宮本　一枝
一万円生活を築いたこの腕で　消さずに燃やせ三池の火　四山　福島　蓉子

【佳作】

くめよスクラムのぞけよ差別　宮浦　藤村マサエ
誇りと団結で　明るい職場と家庭を築こう　港務　中村　正子
生活設計立ててみんなで闘おう　宮浦　高むくヨシノ

西映

ナチの残虐あばく「わが闘争」（スエーデン）

ナチの独裁者ヒトラーがファシストとして登場する端初は、浅沼事件、中事件を起した右翼少年と似ている。当時十八歳だつたヒトラーは失業者でドヤ街にいて、世界征服とユダヤ人一掃の思想を身につける。やがてヒトラーはその野望を実現するためにナチスを創立し、テロによつて勢力を拡大、政権を握り五千万人という第二次大戦をひきおこすわけだが、ナチの歩んだ「わが闘争」の歴史をあますところなく記録している。

ここに集められているフィルムは当時のニュース、写真などで、後半に挿入されているユダヤ人収容所の一つクワルシャワ・ゲットー内部の地獄図のような記録は、ナチが秘密警察員の反ユダヤ教育用に特写したものだが、残虐すぎてナチさえも上映をはばかつたものといわれる。ゲット内に閉じこめられたユダヤ人は四十数万人、一日二百カロリーの飢餓政策のため骨と皮だけになつて死に、その死ガイは街路にころがつたまま。またアウシュウィツの強制収容所では日に九千人が青酸ガスで殺されていつた。四五年四月ナチが敗北するまでに収容所で殺されたユダヤ人は九百万人、そのうち六百万人がユダヤ人だつたといわれる。編集者のエルウイン・ライザーは「ナチは人類の敵。二度とあの悲惨を繰り返さないため、人びとの心からナチを憎む心を失なわせないため」に作つたと語つているが、狂信者をそだてたのは保守政治家と独占資本の反労働者、反共主義的態度だつたことを、ナチの歴史を通して描きだしていることは見落せない。編集者はスエーデンに亡命したユダヤ系ドイツ人。白黒標準型。（29日からセントラル）

先週のカンパ

カンパ物資

▽三月十九日
全日自労東京支部蒲田分会、全日自労東京支部文京分会、国鉄広島県東城町国鉄労組家族会ひばり会、北海道室蘭地方労働組合協議会、全電通埼玉県支部

▽三月二十日
福井県教組丹生支部婦人部清水ブロック、新潟県教組中蒲城支部、広島県教組安芸津町小学校婦人部

▽三月二十四日
国鉄松本地区協議会、静岡県文子市金庫留軍労組池子支部

カンパ金

▽三月二十日
国鉄折尾分会、三菱生野鉱山労働組合生野三池を守る会、静岡県教組、秋田県雄勝郡羽後町役場羽後町三池を守る会

▽三月二十一日
東京水道労働組合三池を守る会、岡山県西大寺市近藤勲、早稲田大学東功ほか五名

▽三月二十二日
全電通近畿電気通信支部、国鉄立川駅連区分会立川三池を守る会