みいけ主婦会ニュース
※編集発行人＝大牟田市不知火町2丁目
三池炭鉱主婦会
※電話で知らせるとき＝市内3033・7140　炭鉱　474・528
※責任者＝文教部長　川畑喜子

＝国民年金＝

届出拒否で延期を

塩谷社保事務局長にきく

拠出制国民年金の実施延期と内容改善を要求する国民の声は、六月以降、全国各地で急速にもりあがり、今では、社会党、共産党をはじめ民社党も実施延期の方針をうちだした。さらに、実施延期の声は、自民党の内部にまででているほどである。いま拠出制国民年金反対の闘いは十月からはじまっている届出時期を迎えて反対運動のいちばん大事なヤマ場にかかっているわけで、この反対運動のもりあがりは、社会保障闘争、全体を守勢から攻勢へ転じさせる鍵をにぎるものといえる。今後とのように拠出制国民年金反対の運動を闘っていくかを中心に社会保障推進協議会事務局長塩谷信雄氏（総評社保対部長）に聞いてみた。

話にならぬ内容

国民年金制度を考えるときいちばん大切なことは、〝働けなくなったとき、暮しがたたなくなったとき、生活を保障し、生活の負担を軽くするものかどうか〟ということ。今度の国民年金は、拠出制をたてまえとした保険積立方式をとり、一律定額の保険料を一定の積立期間かけたものだけが、年金をもらう資格があるというしくみをとっている。このしくみの基礎になっているのは、来年四月一日現在二十才の人を出発点として、その人に五十九才までの四十年間保険料をかけさせ、六十才になったら五年間すえおき、六十五才になったときから月三千五百円の老令年金を支給することを基準としたシステムだ。このシステムをもとにして、以下各年令ごとに、積立期間に応じて支給する年金額がすでにきめられている。つまり、定額保険、定期積立期間、定額年金支給という方式である。

この方式が果して社会保障といえるかどうか。（これでは貧乏でかけ金をかけられないもの、社会保障をいちばん必要とするものが、少ない年金しかもらえないことになる）ばかりか、全然かけられないもの（免除者）や、最低資格期間になっていないものは、七十才になったとき月千円しかもらえない、しかも途中で死亡すればかけ金はすべてパーになって一銭ももどってはこない。これが果して社会保障といえるだろうか。

無拠出制が必要だ

世界各国の年金方式をみても、こんな不充分な方式をとっている国はありません。社会主義の国は、労働者、国民のかけ金負担はいっさいなく、資本主義の国の中でもカナダ、ニュージランド、ノルウエー、スエーデンでは、かけ金なしの年金制度をとって立派にやっている。保険積立方式をとっているところはなく、収入所得に応じてかけ金率がきまっている。

一率定額、定期積立、定額年金などという方式を機械的にとっているのはありません。諸外国の年金制度で積立方式をとっているところでは、最低資格期間によって支給される年金額が、最低生活をやってゆける額になるようきちんときめられており、日本の拠出制のように、四十年で三千五百円というような、お話にならないやり方はとっていない。

わたしたちは、ボーダーライン層の生活者が一千二百万人もいるといわれる日本の現状での社会保障年金制度は、無拠出を原則とすべきだし、それこそが、今必要なことだと考える。

広まった反対運動

東京地評の全労働者を中核として運動を組織した新国民保険改悪反対闘争、全鉱、全炭鉱を中心にした職業病法制定額要求闘争などとともに、社会保障推進協議会には、いっている全団体をまきこんで闘っている。社会保障推進協議会への単産加盟の積極化がみられる。労働組合の総意のあらわれた国民年金闘争での母親大会のもりあがり日農、全農連、開拓連など農民組織への浸透にはみるべきものがある。こうした力が政党や、学者文化人に力を与え全国民の闘いとして政府、自民党や厚生省を守勢へ追いやろうとしている。

まず、届出の拒否を

「悪いところは実施しながら直していく。とにかく実施することが大事だ」と厚生省はもうとしている。十月からはじめられている届出と手帳交付は、年金制度実施の第一歩となるわけだ。「この年金には反対だ」という意志を示すためには、この届出手帳受領をしないことが、なによりの方法だ。これがこの悪法の実施延期をさせる上で、大きな力になってゆく。

これまで六月以降九月までの調査段階を期としての運動は、「国民年金の内容を多くの人に知らせ、本ものの年金をつくらせる運動を拡大する」に目標をおき、運動を進めてきたこの結果、政府が選挙を前にして年金問題を大いに気にするような状態にまで各地の行動が国民運動の形態をとりはじめてきているといえる。

こんご、どう闘うか

「住民が届出、手帳受領を自発的に拒否できる体制をつくりひろめる」ことが先決問題だ。

このために、いまなんといっても必要なことは、この拠出制年金の内容を、もっともっとたくさんの人に知ってもらうことである。全国各地の運動は進んでいるが、とくに、地方、農村地帯では全く、自民党・部落ボスの思いのままにされているところが圧倒的で、政府・厚生省のねらいも、農村地区地方にある。反対運動は、都市中心におきているから、農村を重点に、早く届出体制をつくれといっている。

したがって次の対策と行動を急がねばならない。

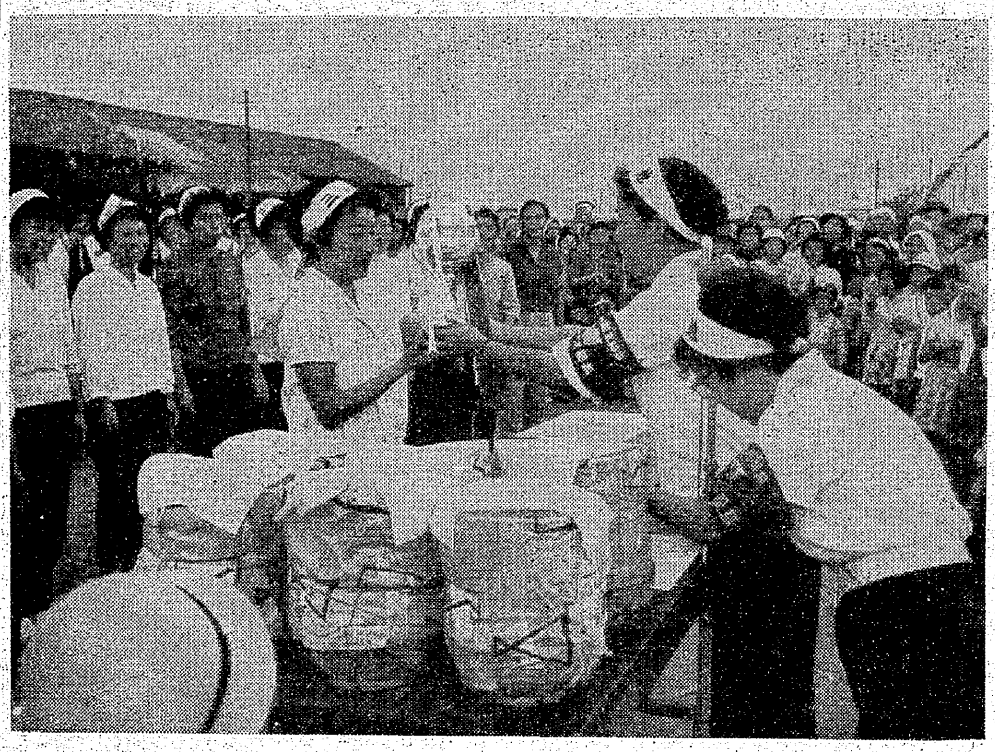

三川支部主婦会のキツクボール大会　優勝杯をうける大谷分会

病床にありて

若葉分会　猿渡ハギエ

二百数十日に及んだ企反闘争も炭労大会の決定により重態収拾の運びとなり、現在東京で条件交渉が行われていますが、警官隊の暴力にも屈せず、堂々と闘いつづけた労働者の偉大なるエネルギーは、私たちの誇りとして一生消え去ることはないでしょう。

池田総理が低姿勢と、さかんにPRされていますが、諸物価の値上げはいつたいどういう意味でしょう。

一万円生活の私どもの台所に、ショウユ、ミソ、鮮魚、野菜類、トーフなど、またたく間に電気料金や郵便切手類も値上げになるという声があります。

三池争議が「条件付事態収拾」とをれば、その日のうちに王子争議の責任者を退及するというありさま。

これが資本家の本性であり、反動政府のありかたです。池田のみがいかに低姿勢でも、荒木文相の高姿勢が池田反動政府の本来の姿であることは国民全部が知っています。よく知っています。

キツクボールの練習のつかれがかりでなく、十年むかしのガン摘出手術後の全身のだるさや、いようもないぐあいの悪さで床に横たわっていた私は、すぎし日のこと、闘争のこと、拒否者のこと、病気のこと、生活のこと、子供の将来のこと、さまざまのことを考えます。

その最中にラジオから臨時ニュースという。また炭鉱事故かと耳をかたむけていますと「幾沼社会党委員長暴漢におそわる」という声がつたわった。白昼しかも三党主立ち会い演説会場の公衆の面前で……。つづいて「救急車のなかで死亡！」とラジオがつげる。即死だ!!〝あーツ〟となった。私は思わず涙がでた。

ほんとうにくやし涙がでた。まだ幼ツたれの青二才の少年がヒモにひかれていることも知らずに。

真の平和をさけび、ほんとうの独立をと訴えるものが何故殺されねばならないのか！このテロ行為の背後にあるものを私たちは知らねばなりません。

小学校四年生の二男坊が、けさ（十三日）六時ごろ目をさまして六年生の姉に「幾沼委員長を殺した奴のお母さんはどんな顔をしているか見たいね」といった。姉も「うん、見てみたいね。どんな顔をしているだろうね」

私はだまって聞いていましたがきのうのラジオを聞いただけで小学生さえそんな話をしています。三十年むかしの私どもは、いまの子どもぐらいのおおきさでしたがこんな暗殺のあったことを憶えておられるかたもありましょう。

一億千金を夢みる戦争屋どもがふたたびああなれがしとばかり謀議をかさねていることを、私どもは目を、耳をよくみひらき、けっして表面的なゴマカシに乗せられてはならないと思います真の独立、平和をとさけぶ私どもは、ほんとうに足を地につけてつねに意志の疎通をはかり、労働者としての誇りと団結をもって前進せねばならないと思います。

労働者の武器は団結です。団結しましょう。頑張りましょう。きようも、また明日も。

信念をもつて

向日葵分会　前田年子

今次の三池闘争で、私たちは国家権力の悪どい行為の下に、どれだけか血のにじむような苦しい闘いを続けてきました。あらゆる困難を乗り越えて、吉にはいいつくせない闘いでありました。三鉱労組、主婦会の旗の下に闘ってまいりましたが、事態収拾の止むなきにいたり、指標でありました首切り撤回もむなしく政府や中労委の一方的なあっせんの仕業によって幾度びか涙を流し、くやしさに燕えたぎりました。私ども拒否者および家族にとつて九月二十九日は本当にいまわしい日でありました。

二十九日、この日は生涯私たちの脳裏から消え去ることのない日です。一年有半の長期にわたる闘いに、会社と権力と生活と闘い、全国の働く仲間の御支援と共闘に感謝し、また組合員、主婦会の皆さまは拒否者の足となり手となり全力をつくしてホツパーで地域で命をかけて闘つて頂きました。このことは、こんご私どもの苦難な生活に思い出させ、むち打つて励ましてくれます。

寒い冬から、炎天こがす夏も過ぎ、また寒さが訪ずれて来ましたがかずかずの思い出がつぎつぎと走馬燈のように浮んでは消え、またカンパ物資の山積、コークスの友愛配給、第二組合の結成に脱落者を防ぐのにふるえた日、労働者として恥ずかしくない闘いをしてきたことは、支部で学んだ学習活動がどれほど良かつたことか、こんどの苦難な生活をささえてもくれます。

皆さま、近き将来にかならず勝利することを目ざして頑張りましよう。主婦会の発展を祈りつつ。

なくては味あうことの出来ないことばかりでした。

地域分会の皆さま、近所の方々の暖い思いやり心づくしに、拒否者の主婦である私どもは何一つひけめも感ぜずにこられたのです。心から感謝し、組織の有難さは生涯わすれませんとともに、こんど二度と指名解雇の汚名を三鉱労組主婦会、全国の仲間にさせないために結束して、皆さまとともに最後までどこに働こうとも、信念をもつてこれからが労働者の妻として、夫とともに頑張つて行きます私はこの長い闘いの中でつくづく思つたことは、支部で学んだ学習活動がどれほど良かつたことか、こんどの苦難な生活をささえてもくれます。

皆さま、近き将来にかならず勝利することを目ざして頑張りましよう。主婦会の発展を祈りつつ。

想像以上に評価

岩井事務局長が帰国

帰国に際して、岩井事務局長はつぎのように語つた。

岩井事務局長談　予定を変更して早く帰国したのは、フランスで浅沼氏が右翼のテロに倒されたことを聞いたからだ。外国では安保をはじめとする日本の労働者の闘いに対してわれわれが想像した以上の高い評価と注目をはらつている。社会主義国、資本主義諸国の労働組合が、それぞれ異つた条件の中で、労働者の利益のため真剣に問題にとりくんでいる姿をみてきた。これらの全世界の労働組合と総評とのみなさまは、今後ますます強力なものになつて行くと信じている。

浅沼さんが殺されたニュースは非常な衝撃を各国に与えているフランスでもイギリスでも新聞は二面トツプに写真入りで報道し、二面も浅沼氏の経歴、事件の問題点、氏の一生の活動の評価でうずまつていた。このニュースが世界をあ然とさせたのは事実だ。日本の動きに世界中が注目しているのを私はこの旅でハツキリ感じた。

【台所思いつき集】

葉っぱも美味

すててしまう野菜の部分もこうすればおいしくたべられます。

☆ナスのへた　皮をむいて内部のかたいシンをとり、ヌカみそにつけます。また、塩おしにしてミソづけやカラシづけにしても、おいしくたべられます。

☆ダイコンの葉　あたらしい葉をみじんに切ってすこしの塩をふりかけ、それをサツと熱湯にとうしてかたくしぼり、バラバラにほぐしてご飯のたきあがりのころに入れ、しばらく蒸してからよくまぜますと、さつぱりしておいしいご飯ができます。

☆にんじん、大根の皮、よく洗つてからむいたものをそろえてワラで結び、ヌカみそにつけて細かく切つてたべます。

☆にんじんの葉、栄養分が多いものです。ゆでてごま和えにするかつくだ煮にするとか、天ぷらにしてもおいしいものです。

☆ごぼうの葉　つくだ煮を作るかまた横にうすく切つてみそ汁に入れますと、なかなかおいしいですし、また干しておいて保存しておいたものをあとでゆでて、その汁でご飯をたきますと風味のある菜飯ができます。

池田のウソ

（「牧場の朝」のかえ歌）

ただイツパイに　もりこんだ
新政策の　大プロシキ
減税・保護費は　ウスツペラ
はたらく民なら　たくましく
反対が囲える
イカン　イカンと