昭和34年10月25日（日）(四)　　みいけ　　【第三種郵便物認可】　　汐596号

楽しみながら生活

田中寿美子さんの北欧視察講演

北欧の社会主義諸国（スエーデン、ノルウエー、デンマーク、フインランド）から「民主々義がどのように実行されているか見せたい」という招待によって、アジア諸国の婦人代表が去る四月に渡欧して、約五カ月間の視察を行いました。一行は九月に帰国しましたが、日本からは婦人評論家の田中寿美子さん（田中代議士夫人）ら二名が加わりました。帰国後視察のもようを話すために、田中さんは去る二十二日の勝立講演を皮切りに各地域で講演を行っています。

※原稿送り先＝大牟田市不知火町二丁目
三池炭鉱主婦会
※電話で知らせるとき＝市内三〇三三・七一四〇　炭鉱　四七四・五二八
※責任者＝文教部長　川畑信子

楽しい北欧

勝立社宅では午後一時から講堂で同じく六時からは四山でひらかれました。

講演はとくに社会保障制度を中心に話されましたが、全く聞くものすべてが驚しいの一言につきます「人間は一番大切なものだ」という国の方針が、働く者を中心にほんとうに充実されており、生活のために悩むなどということは全くないわけですから、人々はこの世の中を楽しんで、仕事をしながら憂しているようにしか見えなかつたそうです。

話は午後三時まで行われましたがこの後、勝立クラブで分会懇さんから十数名と懇談しました。以下はこの日の懇談の大要です……。

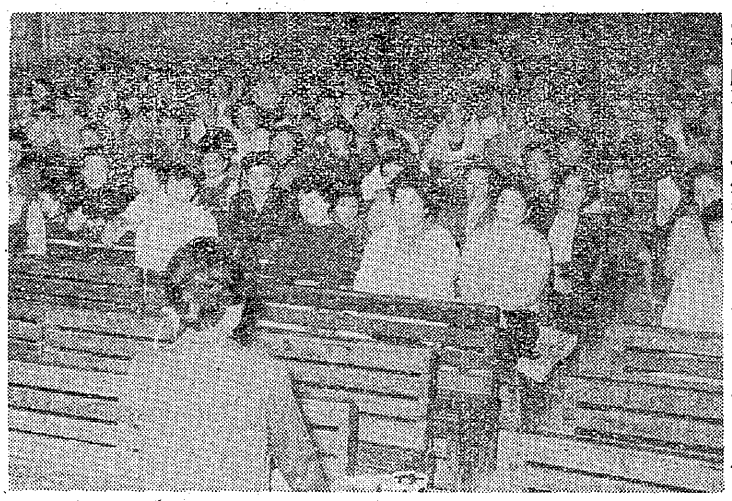

勝立講堂に集つた主婦たち

地下にもレストラン

問　外国の労働者の生活、とくに炭鉱労働者の家庭生活はどうでしたか。

答　イギリスは石炭が多いところですが、戦後とても石炭が不況だつたのです。資本家は利潤が上らないので閉鎖しようとしていました。それでちようど労働党が内閣をとりましたので、全部国営にしたのです。

石炭だけでなくガス、電気、鉄鋼、航空などの企業も一緒に国営にしましたが、保守党が政権をとるようになつてから、また鉄鋼などは私企業に戻してしまつています。炭鉱も国営にすると能率が上がらないからと、また元に戻そうとしていますが、石炭はわりがよくないので、そう動いていません。

労働党の人は、国営にした結果はいいことばかりだといつていました。一週五日制で労働者の条件はよくなり身分が保障されています。例えば鉱員はいままで少しも身分は上がらなかつたのですが、国営になつてからは研修の制度を設けていますからマネージャーにもなることができます。

問　北欧は社会主義政党の国ですから、政党の婦人部が活発に動いています。ストのときは婦人党員も一緒に立ちます。だが殆んどストはありません。

イギリスはいま保守党が政権をとつていますので、労働党の婦人党員たちが自覚ましく活動しています。大体向うでは組合員としてではなく、党員としてやつています。それは、組合員になると即党員になつています。また消費組合がさかんですから物価問題などでは徹底的にやつています。

貯金の必要もない

問　学校や子供に対する施設はどうですか。

答　日本はスシ詰め教室で、東京あたりでは六〇人が一組です。北欧では三〇人一組で、理想は二四人といつていました。日本のことを話したらビツクリして「そんなに多いなら片手にムチをもち統制をとつた教育か」と聞くので、そうでないというと「そういう先生は天才だ」と魂消ていました。

生活が保障されて安楽な家庭から来ていますのでやはり扱いよいのでしようね。

先生も七、八時間以上になると二交替制で、労働条件は完璧に守られていました。

問　貯金の必要もないとのことですが、日本は社会保障制度が不十分ですから、病気や老後のために貯金をしなければなりません。

答　日本の場合は、貯金の必要もないとまではいえないでしようが、北欧諸国のように社会保障制度が完備すれば、貯金の必要はなくなります。

問　地下にもレストランがあるとのことですが、炭鉱労働者の家庭生活はどうでしたか。

答　イギリスは石炭が多いところですが、戦後とても石炭が不況だつたのです。資本家は利潤が上らないので閉鎖しようとしていました。それでちようど労働党が内閣をとりましたので、全部国営にしたのです。

石炭だけでなくガス、電気、鉄鋼、航空などの企業も一緒に国営にしましたが、保守党が政権をとるようになつてから、また鉄鋼などは私企業に戻してしまつています。炭鉱も国営にすると能率が上がらないからと、また元に戻そうとしていますが、石炭はわりがよくないので、そう動いていません。

労働党の人は、国営にした結果はいいことばかりだといつていました。一週五日制で労働者の条件はよくなり身分が保障されています。例えば鉱員はいままで少しも身分は上がらなかつたのですが、国営になつてからは研修の制度を設けていますからマネージャーにもなることができます。

答　北欧は社会主義政党の国ですから、全く羨しいですね。生活は保障されていますから貯金する人もないし、だからそほくで人間がよく、物を盗まれることはありません。

待合所などに荷物をほつたらかしていても誰もとらない。街の中でも、ここそこに自転車は乗り捨てにしてあり、乗つて来た人は遊びに行つている有様ですところがドイツに来たら物凄く盗まれました。社会主義国を出たらとたんに物騒になりました全く夢のようですね。

金は国民の向上のために

問　社会主義国と資本主義国とでは婦人活動も大分違つてくるでしよう。

答　ええ非常に違いますね。スエーデンなどは平和運動がとても盛んです。あそこは百何年も戦争をしていない。中立政策をとつて平和を守るという線ですす。戦争にまきこまれていないから、国が荒廃したことがありません。

それから主婦はよく活躍しています。これは世界的現象ですねまた人間一人一人が大事だという国ですから、全く羨しいですね。生活は保障されていますから貯金する人もないし、だからそほくで人間がよく、物を盛まれることはありません。

待合所などに荷物をほつたらかしていても誰もとらない。街の中でも、ここそこに自転車は乗り捨てにしてあり、乗つて来た人は遊びに行つている有様ですところがドイツに来たら物凄く盗まれました。社会主義国を出たらとたんに物騒になりました全く夢のようですね。

とところが、夫が死亡して借金が残つた場合は、それとは別に妻は夫の遺産を相続するのですから、借金もまた妻が相続しこれを支払う義務が出て来ます。然しこうなると相続財産が多い場合は、相続は相続人にとつて負担となり迷惑です。貧方も迷惑千万でしよう。

このような場合に備えて法は相続の放棄と限定承認という二つの方法を認めています。どちらも自己のために相続の開始があつた事を知つた時から三カ月以内に、家庭裁判所に申出なければなりません前者は貧方は始めから相続人でなかつたことになり借金も相続しないということになり、後者は借金は相続するが、それは相続した夫の財産の限度で支払えばよいことになります。

借金の相続

問　先日、夫が急死致しましたが借金が相当残つていました。夫の財産が沢山あれば問題ないのですが、借金が完済出来る程、財産は残つていません。それでも妻たる私は、夫の借金を支払わねばならない義務があるのでしようか。

答　時代劇の映画や芝居などが、親や夫の借金のため、娘や妻が親や夫の死後まで、その借金に追われ、あげくの果では身売りする、という悲しい場面をよく描いては私達の涙をそそります。然しこの様な考え方はもう遠い昔の事です

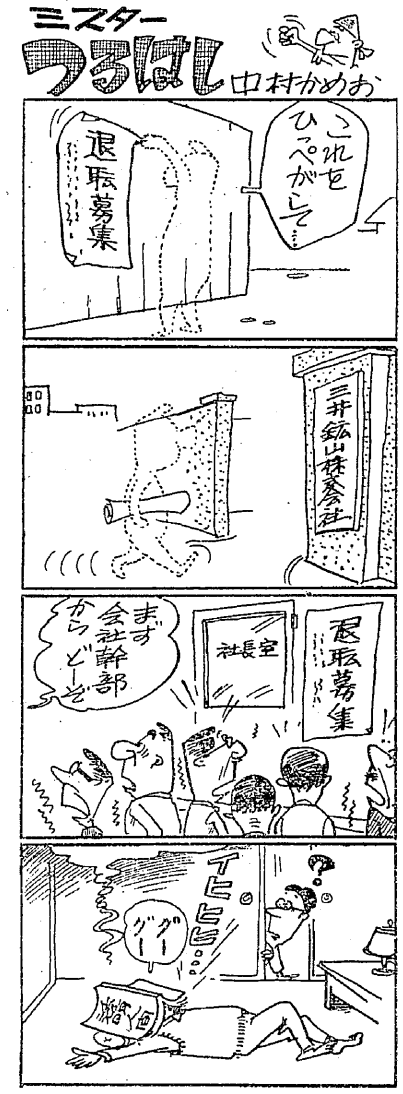

現在では一定の手続きさえふめば妻たる貧方に遺産がかからなくて済む方法があります。然しそれも借金の性質によります。ある場合には貧方も妻としての固有の責任が負わされることがあるのです。

それはどういう性質の借金か、といいますと、民法は日常家事による債務と呼んでいます。

要するに、夫婦は一緒に共同の家庭生活を営んでいるのですから日常の家庭生活に必要なものを買つた場合の代金は、夫婦が連帯して責任を負うということです。

ですから、文面からは、はつきりしませんが、若しこのような代金についての借金ですと、夫が生きていようが、妻固有の責任があるわけですから、貧方には支払いの義務があります。

日常家事の債務と普通いわれているのは、食料品その他日用品の購入、家賃、地代、電気代、燃料代などです。然しこのような種類の債務ではない限り夫の債務は夫の債務であり、妻の責任はありません。

相談

肩たたきに負けず闘い抜きましよう

闘いもいよいよ本番に入りました。持てる会社は金力にものをいわせコンセツ工場な眞たきを空からまでもして来ています。十月十六日の西日本新聞の夕刊を読まれた方はご存知だと思いますが、日経連の前田専務理事というお偉方は日経連会議の中で今までの社会は組合の社会であつたが、これからは資本家の世界だと今度の企業整備はなにがなんでもやり通さねば資本主義は動揺する。三十七年までに炭鉱労働者を十万人首切るといつております。資本家もこの企業整備こそ、天王山なのです。私たちも今一度心の緒を強力に推進し、私たちのものに致しましよう。話し合いの中からこそ工夫も生れ、勇気もわいてくる事を私は信じております。

みでしようか。その筋のお話では四億もある会社貯金がいまだに一億ていどとか、皆さんまさかタンス預金への切替えではありませんでしようね?。間近かな冬を目の時に、私たちの胸は痛みます。でも、でも自分だけではありません。みな一緒なのです。今すぐ労金へ切替えましよう。弾丸なくして勝利はあり得ません。労金切替えこそは闘争への原動力なのです。一人一人の生活子供の幸福なくしてもなにもありません。すべての力をこの闘いに結集しましよう。日ごろ行つている仲よし運動もこの際強力に推進し、私たちのものに致しましよう。話し合いの中からこそ工夫も生れ、勇気もわいてくる事を私は信じております。

お台所を守る主婦からこの闘争に黙鳴をあげない事を再度認識致しましよう。

組合員の皆さん、毎日毎日ご苦労様でございます。会社の巧妙な肩たきにも負けず、統一を守つて闘つている事を聞き、やはり私たちの良人であり兄弟だと嬉しく思つておりますが、チヨツピリ私は心配です。会社のマジユツにかかり、奥さんにさえ内証で、会社の肩たきに応じる人が出てくるのではないか?、健全な家庭は一人では築けません。三池の組合員には会社の甘い宣伝に乗るようなお馬鹿さんは一人もありませんね?私は確信しております。

なの百十三日の闘いに脱落した、かつての同志が、今みじめな生活をしていることを私は余りにも多く知つております。組合員の中には色々と思想の違う方もあると思いますが、しかしむづかしい事は分りませんが、この企反闘争にあらゆる力を結集しなければならないという事だけは分ります。同志を不当解雇したのもまた不当倹束したのもみな組合の骨抜きをねらつての事だということは私が今さら申し上げる必要もありません。

組合員の皆さんこそ、全国労働者の幸福のカギをにぎつておられるのです。頑張りましよう勝利を目指して。

三川　芝尾ミドリ

新女工哀史（2）

失業と隣りあわせ

玩具女工

キャデラックの故郷

ここは或るデパートの玩具売場五九年型のキャデラックがスマートな姿で幾台も置かれている。隣りは最新鋭を誇るロケツト砲の放列だ。それを眺める子供たちの目は好奇と喜びに輝いている。〝この素晴しい玩具〟。だがこのオモチヤの故郷はどこだろうか。その故郷の一つに東京イースト・エンド＝江東がある。ここは雑多な零細企業の密集地帯だ。二、三人から十人前後の労働者が働らく手工業が殆んどで、特に玩具工場はその典型的なものだ。

輸出向けの高級品なら安物のブリキ玩具までそれぞれの工場の規模によつて格付けされている。そしてここで働らく人たちはいずれも時代遅れの機械のように近代的な労働条件とはかけはなれたなかで働らいている。もちろん長屋のおかみさんや娘さんが主要な労働力となつている。朝から夜まで働らいて一日七、八十円の内職よりはいくらかよいが、それでも彼女たちに重要な収入源だ。

もちろん口紅や白粉を買うためではない。彼女たちにとつて働らくことはギリギリに生きてゆくことであり、そしてそれがすべてだ「主人の月給だけじやとても足りないんでね。だけど、ここでも毎日仕事があるというわけじやないんですよ」。夫が近所の鉄工所に働らいているというあるおかみさんはそういつていた。

〝また明日から失業かも知れない〟日給百五十円也の低賃金はいつも失業と隣り合せている。

〝落書帳〟より

本所支部日井地域分会では〝らくがき帳〟をはじめているが、つぎのものは機関紙〝うすい〟に掲載しているものです。日井だけでなく全地域にひろげたいものです。

○夜十時以後はラジオ、テレビ等音を小さくし、或いは大声をあげたりしないよう静かな社宅環境に致しましよう。

○浴場は清潔にし、子供が浴槽の中で暴れるのは、お互いの父兄で注意しましよう。

○主婦会では仲良し運動が実施されています。他人の悪口はいわないようにし、皆が仲良く助け合つていきましよう。

○分会の班会議に主婦が多く見えますが、出勤・病気以外は必ず組合員が出席して下さい。