シンガポール代表（ようこそ）
組合費は個人拂い
もう一度きたい親切な日本

このところ外国労働者の訪日が引続いているがさきの印度、中国に続いてこんどはシンガポール労働者代表たち六名が訪日、十九日来牟二十日三池炭鉱社宅、福利厚生施設二十一日三川鉱坑内、製作所、二十二日合成、染料を見学二十三日出発した。

国際的な労働者交歓は昨年は大きく広まった。共通の話題を話し合い労働者の生活向上と平和への希求はどこの労働者でも同じである。三鉱労組ではこの代表六名を二十日本部に迎えて座談会を開催した。

健保の勉強を

シンガポール代表者をかこむ座談会は二十日、午後三時半から組合本部大会議室で大地評傘下組合の代表者たちも出席して行われた。

現在シンガポール労働者の平均賃金はだいたい一万七千円ぐらいだ

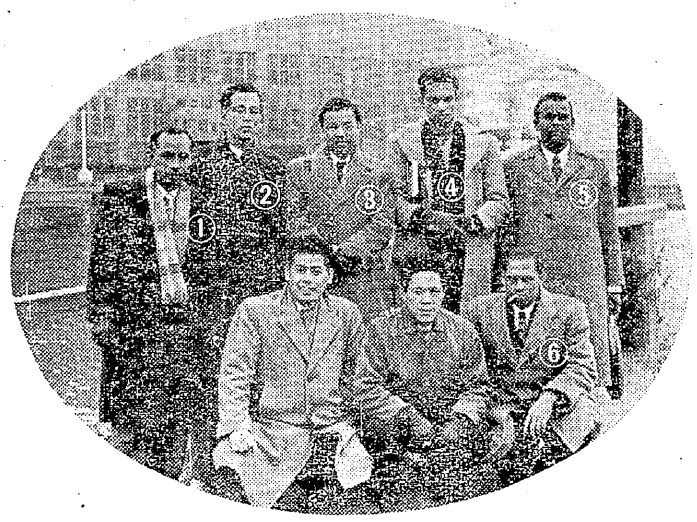

【写真】(1)キャプテン・セイド（マレー船員組合書記長）(2)ジョージ・シユウ（労働組合会議書記長）(3)チユ・セイ（軍傭員労組書記長）(4)P・K・Sナタン（軍傭員労組執行委員）(5)Nサンカシイ（産業労組書記長）(6)K・Gマシューズ（軍傭員労組副委員長）

一三日スト）のときの首切りの理由は何でしたか。

組合　一番憤慨したのは病気中の人を対象にしたこと、それは能率の上らないというので公傷者や病人の首を切ろうとしたことです。

シンガポール　ストに参加した人たちは生活のための金は何処から持ってきたか…

組合　ストは全面ストでなく部分ストで行われたので二、三人の指命ストで一山全然石炭が出ない状態となった。こういうわけで他の人たちは皆出勤した。

シンガポール　石炭産業の国有化についてどう考えますか。

組合　当然国有化は考えていますね。こんどそういう方向に進むべきだと思います。

組合　シンガポール労働者はどの位の賃金をもらっていますか。

シンガポール　ストに参加した人たちは生活のための金は何処から持ってきたか…

組合　ストは全面ストでなく部分ストで行われたので二、三人の指命ストで一山全然石炭が出ない状態となった。こういうわけで他の人たちは皆出勤した。

シンガポール　石炭産業の国有化についてどう考えますか。

組合　当然国有化は考えていますね。こんどそういう方向に進むべきだと思います。

組合　シンガポール労働者はどの位の賃金をもらっていますか。

賃金は一万八千圓位

シンガポール　工場勤務の労働者が一万八千―二万円位、熟練工技術者が少いから全体的には大体賃金は似たようなものですね

組合　昨年四月学生を中心にした大争議がありましたね、あの争議について

シンガポール　発端は中国系住民の小、中学校で起つた。そういう学校では中共のメンバーが先生になつて潜然とやつていたので、共産党に指導されていたのです、いまシンガポールでは歴史始つていらいという労働者内闘であり（労働戦線党）争議を闘合同情的にみていたのですが運動がますます激しくなり破懐的な要素をはらみ暴動化して街がマヒしてしまつた。政府はついに治安維持法を出して指導者を検挙、現在この人たちは監視状態にあります。これ以来街は非常に平穏になつた。

終身役員の執行員

組合　労働党内閣を構成しているメンバーはどういうところから出ているか。

シンガポール　日本の衆院にあたるところの多数派をなして組合から選出されたものや、以前組合にいたものが選出されて多数党をなしている。

組合　組合費はいくらぐらいか。

シンガポール　日本のように収入に対する割合ではきめていなく一率にとつている。産業別で違うが産業労働者の場合は一人十五円から百円、せめて二百円位まで、それに給料から天引されるのではなく一人一人が給料をもらつてから払つている。

組織労働者は十万

組合　執行員の給料はどの位か。

シンガポール　組合運動はまだ若く、専従者をもつているところも四つか五つぐらい。むこうでは執行委員は名誉職であり、全労のようなところは終身役員である。現在人口百二十万、そのうち労働者二十万、組織されたものは十万人で、これがものすごく多くの組合に入つている。小さいのになると三十五人しかいないという組合も多い。普通は千人から二千人位が多い。

組合　終身役員の選出はどうしますか。

シンガポール　労働組合協議会から指命されて任命される。（全労）

組合　執行員を選出するとき会社は介入するか。

シンガポール　全然ない、それはいま労働党が政権をとつているからで以前はあつたそうです。

組合　戦時中日本から占領されたときの感じをどう思つているか

シンガポール　戦時中は毎日二時間強制的に日本語を教えられた日本にきて日本人の親切には驚いています。

母親の氣持で

十二月二日附のみいけで、病院のサービス等も解決したと書いてはありましたが、病院の事に関して一言いわせていただきます。

十月はじめだつたと思います。午前中元気に遊び廻つておりました二男（二才）が午後より様子が変ですので熱を計りますと九度四分、びつくりしてすぐ天領本院に参りました。午後より行けばもんくいわれるのは目に見えておりましたが、急病ではしかたがございません。半時間ぐらい待たされました。その間の私の気持、みんなのお母様方もわかつていただけることと思います。ようやく受付の女の方が見られました。そうして一番にいわれた言葉「診察は午前中来て下さい」その云いかた、もう少ししんせつにいわれたのでしたら、私だつてこんな事書く気にもなりませんが、急病人は本院にかかれないのでしようか。

あゝ、金ぞえあれば親切で時間も待たなくていゝ町の病院にかかれるものをと考えていましたら、悲しくなつて涙が浮ゝにつたはつて参ります私が申し上げたい事は、その人もいつかは子供の母親となられるでしよう、そうしていつかこんなけいけんをかならずされるでしようきつとあります。どうか、かかる者の身になつていただいて、もう少し親切にせつしていただいたらどんなにうれしいだろうと思いながら、下手な筆を取りました。

西原社宅　森つる子

詩

―入選一席―

切羽で

杉本興司郎

原始動物を思わせる
巨大な
食欲な積込機が
うち崩された炭塊に向つて
始動した

ノッチが
正確に
脳神経にスパークし
電流が
腕から腹へ逆流する

坑夫は
そゝり立つ炭壁と
巨大なキカイの狭撃にあい
つるはしを打ち込んだ腕が
だらしなく空転し
腰がつんのめる
その間隙をぬつて
黒い塊が肺臓をえぐり
どす黒い汗が
腹わたへ流れ込む

しかし
巨大な
そいつの腹は底なしだ
コンベアーを伝い
ベルトを流れ
黙つて貨車だ

坑夫は
仰向けざま
ぐちゃぐちゃの穴の中へ
水筒の水を流し込むと
過熱した心臓から
奇声があがつた

全身をねじり
尿の溜つた
不気味な
下腹の膨みに耐えながら
――野郎まだ参らねえ――
と言うちする

その眼のさきで
異形にひん曲つた
鉄の爪が

人間をかんだ

―入選二席―

「岩」

森　啓助

第七上層に落盤があり
採炭夫が　死んだ。
全身が岩にかくれ
削り取られた頭髪だけが
岩肌にかみついていた。
翌日、
告別式には
花輪が立ちならび
多くの人が参列して
社葬の華やかさがあつた。
読経の最中、
ふと誰か驚きの声をあげた。
空の一角から
岩が落ちてくるのだ。
参列者は　一斉に
その方をふりむいた。
岩はだまつていたが
血みどろな顔を発しながら
長い髪を天になびかせ
明らかにそこへ落ちて来ていた

詩選評

野間　宏

いま労働運動は、大きく変ろうとしている。それほど華やかではないが、しかし自分の力を一つ一つつみ重ね築えながら、じりじりと前進している。その内容は次第に充実し、思想的にも深味をましてきている。日本の労働運動のスタイルの一つといつたものを感じさせる。

資本家側は、圧倒的な機械力を駆使し、オートメイション化をおしすすめている、それにたいして運動もとうぜん変化し、さらに高度な、着実にすすんで行つて、全国的なつながりのかたりものにならなければならないわけだが、このような関係が、作品のうえにもはつきりあらわれてきているように思われる。

坑内において機械と物体（石炭）の間にはさまれた炭坑夫の肉体をどこまでもみつめ、冷酷非情な知性をもつて分解しながら、しかもそやつらに全力をもつて挑んでいる姿をその内から形象化した杉本与司朗の「切羽で」など、注目に価する厚みをもつた作品である。

それが、森啓助の「岩」のばあいは、前者（杉本）が、炭鉱労働にとりくみ、その労働者の体のなかに深くはいることに成功したのにくらべると、これは労働者の心のなか深くはいり、ふだん意識されないような無意識のところまで光をあてて、てらしだしたものであつて、しかも成功したといえる。いずれも今年度の収穫として高く評価できる。ただ杉本与司朗の「切羽で」森啓助の「岩」ともに、ここからさらにそのすぐ前にある資本とどうぶつかるかというところにはいつて行かなければならないと思う。しかしあせることなく労働をよく深くみつめ、その特質をとらえて、その上にたつて詩を現実世界にひろげて行くようにしよう。例えば早く落ちてくる岩をもつとよくみて行くならば、その岩と資本との関係がさらにはつきり出てくるはずである。しかしそれを踏くつで表現するのではなく、あくまでも、こんど到達したこのすぐれた方法をすてることなく、その上にたつてすすめてほしいと思う。

政治中間は愛妻家
夢は社会主義國家建設

いま労働運動は、大きく変ろうとしている。それほど華やかではないが、しかし自分の力を一つ一

わたくしたちは一九五六年の参議院選挙に革新勢力の議席を三分の一獲得し平和憲法を守ることが出来た。しかしそれだけでは労働者の幸福はなかつた。炭鉱はつぶれ災害は絶えず、われわれの基本的権利は保守党の数の暴力の前に破れた。この苦しい闘いの先頭に常に立つた、炭労出身の政治局員の奮闘を謝すとともに、政権奪取の夢を新年に見て、これを力強くお互に実現するために、われわれ炭鉱労働者の同志である、国会の中闘にアンケートを試みた。

アンケート

(1)僕は総理大臣
(2)僕の初夢
(3)僕の自慢

三井　三池出身　**阿具根登**

(1)唯一の殉災国民として原水爆使用反対と平和利用の推進。中共の毛沢東と会見して真に隣国との提携。憲法の精神を遵法し健康で文化生活を保障する社会改革を行う。

(2)一週間に二日休日があり、毎日五時間働けばだれでも安心して生活が出来、学校、病院みな無料、六十才以上は国家施設の老人ホームへ、これが社会主義国家日本の夢。

(3)何もありません。ただ健康だけだつたのですがこれも除外せねばなりません。真面目に炭鉱労働者として与えられた任務を積極的に闘い進めたい。

日炭　高松出身　**山本経勝**

(1)主権である国民の意志を十分に尊重し、少数意見もよく聞き、国民の九割九分が労働者であるという自覚に立つて政治を行う

(2)原爆を実験した国で、原爆が暴発をし、原爆禁止がその国で切実なものとなり一切の戦争指導者が追放され、平和主義者が政権の座についた夢。

(3)炭労出身の政治局員ということと、妻や娘が理解してくれること。

三菱大夕張出身　**阿部竹松**

(1)お金持からもつともつと税金を取つて、その金で失業者をなくし、どうせ貧乏なら八千九百万国民が均等に苦しみを分つ政治をすること。

(2)総理の選挙で鈴木茂三郎委員長が石橋たん山に勝つた瞬間。

(3)どんなに苦しい時でも嬉しい時でも五分間以内にぐつすりと眠れること、だからいつも壮健なのが自慢です。但し参院選挙の廿五日間阿具根先輩にいびきで文句をいわれて困りました。

常盤出身　**大河原一次**

(1)炭鉱労働者から総理大臣が出るのを期待します。勿論炭鉱は国有で、労働者は不安なく、働くことが楽しみで生活が労働の中に生きている、これはすべての労働者に平等である社会を建設する。

(2)国会の本会議で壇上から党代表の大演説をぶつて大向うをうならせたという所をちよつぴりでも。

(3)かかを無性に可愛がることです甘い奴といつて下さるな、年老いて遠く離れておりとくに永い間貧乏を分ちあつてきた仲ですから、いとおしく思います。

三菱夕張出身　**大矢　正**

(1)一切の法律をやめて、国民生活安定法をつくる。最も民主的ワンマンである。

(2)「一富士、二たか、三なすび」とは昔の夢で一位社会党、二位自民党の夢をみた。

(3)世に珍らしい愛妻家です。

日鉄二瀬出身　**多賀谷眞稔**

(1)だれでも、何時でも就職のできる貧乏人のいない世の中をつくる政策を行う。

(2)日中国交回復の全権大使に任命された夢。

(3)必要のないことは覚えないし、またすぐ忘れるのが自慢。

早くも年賀状

中国煤鑛工会から

日ソ国交回復、国連加盟と一九五六年は目まぐるしすぎ去つたその中で鳩山首相が引退し、自民党お家騒動の中から、石橋内閣がまがりなりにも誕生し、新しい政策を期待している。

とくに労働者は日中友好を基礎に日中の国交回復を祈念しているが向米一辺倒の自民党には馬耳東風で進展の余地はなかつた。

しかし労働者は政府よりも早く日中友好を結び着々と平和への道へ進んでいる。蕾のせまつた十二月二十六日中国煤鉱工会から早くも新年の年賀状が参りました。

全世界工人団結起来
為保衛世界和平而奮斗！