全体をおどろかした大成功

九州のうたごえ大会

九月二十三日第二回「九州のうたごえ」は大分市体育館で開かれ、遠く沖縄からの代表も含めて全九州から集つた各地の職場、地域、農村から「うたごえ」の晃えぬ糸で結ばれた男女青年、家庭の主婦から、壮年層へと、さしもの体育館は五千名を超える人の波で一ぱいになつた。各サークル、地域産業別のうたごえに、沖縄代表の民踊おどり、色とりどりの「うたごえ」がつぎつぎとくりひろげられ、歌う方もきく方も一緒に手拍子をとり、すべてが五千名一緒にうたわれているような気がする。全員の共感がふくれ上つて、大分の空にひびき渡るようであつた。

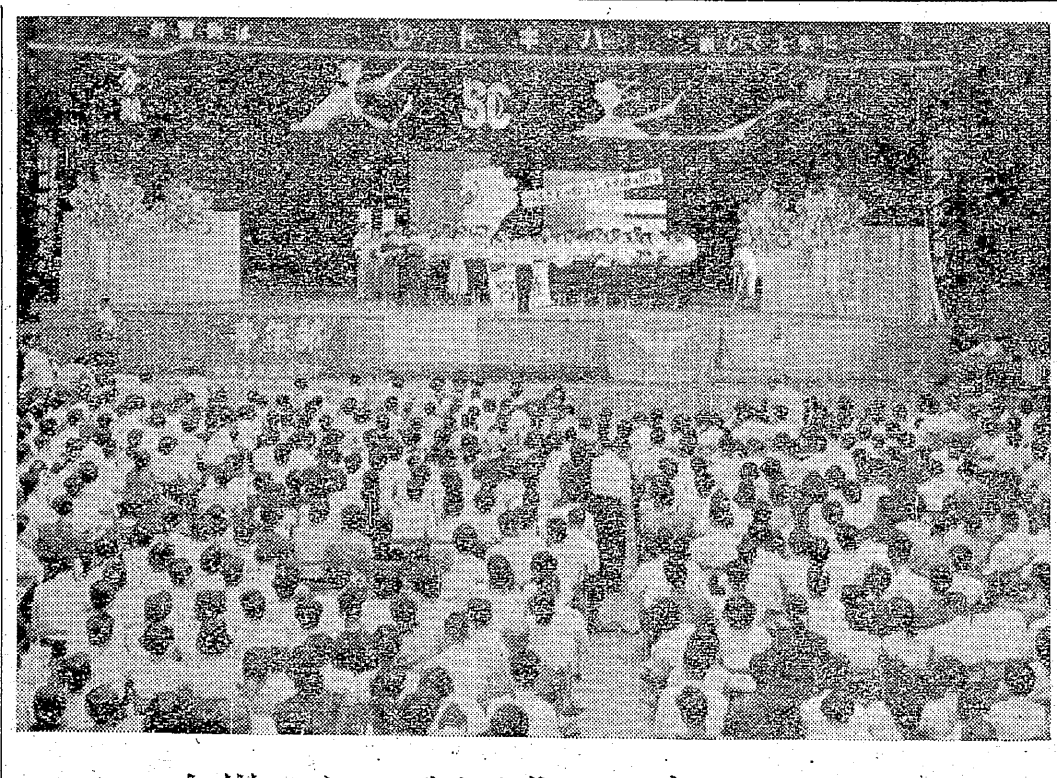

〝九州のうたごえ〟幕ひらく（宮崎のうたごえ）

五千余名が集る

大会は中央合唱団の指導者北川剛氏を迎え「九州のうたごえ創作曲集」の歌唱指導でフタを開け、全九州アーコデイオン合奏団の演奏で「若者よ」「しあわせの歌」「仲間連」の全員斉唱があつたのち実行委員長清末満文氏のあいさつで第一部に入つた。

「手のひらの歌」「山小屋ぢいさんの話」の宮崎のうたごえを皮切りに鹿児島、佐賀、筑豊、大分など十四地域の代表によるうたごえが紹介され、特別演奏として亀川国立病院合唱団、吉井合唱団のコーラス、モリタンゴアンサンブルの演奏、薄池幸雄氏の独唱などがくりひろげられ昼すぎ第一部を終了した。

第二部は午後一時すぎ全司法のうたごえ「沖縄を返せ」はじめ各職場のうたごえ五十一曲が歌いまくられ、特別出演として朝鮮民俗舞踊、在日大島民謡、沖縄民芸、沖縄楽人会による唐手がそれぞれ満場の拍手のうちに紹介された。最後にデモで舞台に出場した疲労の「炭坑ばやし」を荒木栄氏が指揮し感激の八時間の地方、職場のうたごえが終つた。

廣まるうたごえ

恒例の全員合唱は「しあわせの歌」「仕事の歌」「荒城の月」を北川剛氏をはじめ沢山の指揮者がつぎつぎにタクトをとり、つきない名残りをいつまでもうたい、「わか者よ」を最後にみんな感激を胸にまた職場へ家庭へ農村へ帰つて自由と平和の「うたごえ」をひろめるために帰つて行つた。

大牟田から大量参加

九州のうた声には大牟田より三鉱労組の三川、三作、港務支部、東圧労組の各組合及び水曜コーラスその他百三十余名が参加した。大牟田のうた声として「仕事のうた」荒木栄氏が作詞・作曲した「新さくら音頭」を同氏の指揮で発表し、満場の拍手を得た。この大会に参加した三川のK君は共同デスクに次のように感想文を寄せて来た。

私たち大牟田市「三川歌の会」一行はたくさんの組合員から駅頭で合唱で見送られ一路六分へ向つた。大牟田より同行する十三の歌声サークル総員百三十余名の人たちとの車中での合唱、昨日まで顔も知らなかつた人達だが、歌声によつて百年の知己の人のように変れも忘れて車中われんばかりの大合唱、こんな楽しい車の中は生れてはじめて味わつた人もたくさんおりますと「幸の歌」「我らの仲間」を交流合唱し、ほのぼのとした本当に人間同志の友情を感じました。

今度の九州のうたごえには大変期待してまいりました。もつともつと新聞もラジオも大きくとりあげるべきではないでしようか。それは汗にまみれ、苦しい労働の中から叫び出るうたごえが、こんなに拡まつていくことは昔とくらべれば大変な出来ごとと思うからです。

仲間手を組む

水曜コーラスのT君は

昨年の長崎よりまちつづけた一年、仲間と再会できたことを心の底から言葉でいい表わしえないほどの喜びと、平和な何ものにも代えしない心強さを感じましたぼくたち水曜コーラスは、みんな資金カンパで参加しています参加できなかつた仲間は「九州のうたう仲間連としつかり手をつないできてくれ」といつてふところづかいを全部カンパ箱に投じてくれました。

又大牟田に働く自由労組のオバさん、学校の先生と平和な生活を望むあらゆる人たちがぼくたちに資金カンパをしてくれました。

ぼくたちは「九州のうたごえ」の感激を友情の中に、さらにガツチリと九州の仲間、いや世界中の仲間と手をつなげればいけないと思つています。

これが僕達にカンパしてくれた人たちの期待にむくいるものと思いました。

初参加で感激

三川支部のH君は

歌声の大集会なんてどんなものだろうか、私は経験がないだけに大変な興味をもつて参加しました。

いよいよ二十三日の本プロに行つて私達自身地方別で「秘音頭」と「仕事の歌」を力強く感激しつゝ歌い続けました。なんともいえない力強さが真さいに溢れ出て来るのを感じました。私達は本当に強いんだ、何者にも負けない底力があるんだなあという事を深い理由はわからないまゝそう思いました。

百人が一歩進め

三作支部のH君は

歌声運動の問題点は種々あると思います。その一つとして、我々の職場にどうして拡めるか、ということと、質的に高めなくてはならぬということです。

もう一ついわしてもらえば、職場の中の封建性と組合意識の立おくれと、「九州のうたごえ」といつたような中にかもし出される力強く明るいエネルギー、それを支える一人々々のその後の「炭坑ばやし」を荒木栄氏が指揮し感激の八時間の地方、職場のうたごえが終つた。

廣まるうたごえ

恒例の全員合唱は「しあわせの歌」「仕事の歌」「荒城の月」を北川剛氏をはじめ沢山の指揮者がつぎつぎにタクトをとり、つきない名残りをいつまでもうたい、「わか者よ」を最後にみんな感激を胸にまた職場へ家庭へ農村へ帰つて自由と平和の「うたごえ」をひろめるために帰つて行つた。

大牟田から大量参加

九州のうた声には大牟田より三鉱労組の三川、三作、港務支部、東圧労組の各組合及び水曜コーラスその他百三十余名が参加した。大牟田のうた声として「仕事のうた」荒木栄氏が作詞・作曲した「新さくら音頭」を同氏の指揮で発表し、満場の拍手を得た。この大会に参加した三川のK君は共同デスクに次のように感想文を寄せて来た。

私たち大牟田市「三川歌の会」一行はたくさんの組合員から駅頭で合唱で見送られ一路六分へ向つた。大牟田より同行する十三の歌声サークル総員百三十余名の人たちとの車中での合唱、昨日まで顔も知らなかつた人達だが、歌声によつて百年の知己の人のように変れも忘れて車中われんばかりの大合唱、こんな楽しい車の中は生れてはじめて味わつた人もたくさんおりますと鳥栖駅では佐賀のコーラスの人々と「幸の歌」「我らの仲間」を交流合唱し、ほのぼのとした本当に人間同志の友情を感じました。

今度の九州のうたごえには大変期待してまいりました。もつともつと新聞もラジオも大きくとりあげるべきではないでしようか。それは汗にまみれ、苦しい労働の中から叫び出るうたごえが、こんなに拡まつていくことは昔とくらべれば大変な出来ごとと思うからです。

仲間手を組む

水曜コーラスのT君は

昨年の長崎よりまちつづけた一年、仲間と再会できたことを心の底から言葉でいい表わしえないほどの喜びと、平和な何ものにも代えしない心強さを感じましたぼくたち水曜コーラスは、みんな資金カンパで参加しています参加できなかつた仲間は「九州のうたう仲間連としつかり手をつないできてくれ」といつてふところづかいを全部カンパ箱に投じてくれました。

又大牟田に働く自由労組のオバさん、学校の先生と平和な生活を望むあらゆる人たちがぼくたちに資金カンパをしてくれました。

ぼくたちは「九州のうたごえ」の感激を友情の中に、さらにガツチリと九州の仲間、いや世界中の仲間と手をつなげればいけないと思つています。

これが僕達にカンパしてくれた人たちの期待にむくいるものと思いました。

初参加で感激

三川支部のH君は

大会は大成功であつたろうと実感として感じた。この事は参加者全員が又感じた事だろう。その感激は会場の中でうずを巻いていたそれともう一つのうずを感じたのは初参加であるぼくの人間奥さの故だろうか、善良な希望に燃えた明るい人達のグループばかりであつた事が本当に気持のいい集いに導いたとぼくは明るい気持を、そして希望を将来へ抱いた。勿論この大会の見通しばかりでなく、又ナワ代表者の切実な訴えは胸を打ち、土地取り上げに対する憤しみを新にし沖ナワ救援資金カンパも場内で行われるような次第でした私達の心のふれ合い、そして明日の希望を与えてくれる歌声は久くこんの出来ないものだと感じました。歌声のある所暗い影はいつしか消え去つて、光と希望に満された心の平安があり、熱い血潮の高鳴りである。生活と結びついた歌特に主婦の人達にも親しめるようなうたを創り歌声を更に地域に、職場に広め、発展させようではありませんか。

うたごえは必ず平和と幸せを守つてくれるのだ。

港務支部書記　前原眞子

主婦も楽しめる歌を

秋空の下に堂々とした大分体育館金九州よりはせさんじた大分体育館金九州よりはせさんじた人々六千八百人〃幸わせの歌、ふるさとの歌を〃のスローガンの下に職場地域の歌声、農業のうたごえと次次と繰り広げられ大島青年団や沖縄からの民踊が音楽的を香りで次々とうたい上げられてゆく。

「ふるさとの歌を」「平和のうたごえは平和と幸せを守る」三鑛関係参加者の声

大分市で催された本年度「九州うたごえ大会」には別報通り三鉱関係からも代表者が参加、深い感動を胸に抱いて元気で帰つてきたがいき職場にかえつてどんな気持でいるか二、三の意見をきいてみよう

音楽的に深まつた

各地域のうたごえをきいて感じたこと、それは音楽的に大変ふかくなつているということである。発声もハーモニイも一年毎に美しくなつて行くということである。それぞれの地域における情緒豊かな民謡