チケツト利用は氣がひける
主婦と革商との懇談会

今年になつてはじめての主婦会と革商連の懇談会が廿七日午前十時から労働会館二階で行われた。主婦会からは西山会長以下十六名、革商の方からは坂口会長以下十余名が出席、お互いにザックバランな意見を出し合い革商の今後の発展について真剣に懇談が行われた。

主婦　春頃幼稚園の園児服を大量註文しましたとき、お母さんたちのもついでに註文しましたが革商でない店へ寄つてみたら同じ生地で一尺に三十円も安かつた。私たちは悪どくコギつたりしていませんのにこんなに値段に相違があれば困るし、革商の利用を呼びかけるのに気が引けます。

革商　革商では最低価格のギリギリの線で販売するということにしています。もし同一品物で高いというのがあれば他の店も調査してみたいと思います。

とくに生地の見立は仲々難しく同じ品物、色であつても夏物は硫化染（安い）スレン染（高くはげない）があり判別はお客さんには難しい。またいつも四、五月頃は相場の変る時期ですので手持品の有無でも値段が変ることがあります。他商店と値段の違いがあれば結局は店の自滅です。革商では他の店には絶対負けないと自信をもつています

金受日に値が上る

主婦　デパートより高いという声がありますが

革商　特価品は、成程安いようです。しかしこれは小売屋に出血させて自分の所で安く売つているのですからこの点も考慮して下さい

主婦　十五日の金受日になると値が上るようですが、どうでしょう

革商　小売屋として値段を一ぺんに変えることは絶対できません

主婦　革商に加盟している店も臨店を出して金受日に値を上げている所もあるようです

革商　残品になつたら値下げすることはありましょう、値上げするというのは御屋以外殆んどない。革商でそういう店があつたら事務所に直ぐ連絡して下さいはつきりした態度をとつて行きたいと思つています。

革商　松屋の例が出ましたが、お客さんの心理状態としてやつぱり行きたい。しかしこれでは革商は将来延びません。今後店主店員教育をやり要望に沿いたいと思つています。

月賦は高いか

主婦　月賦は高いという声があります

革商　チケツト販売はデパートでもやつています。チケツト販売で余計売り、損を品物の回転率で補つています。現金よりも高くつたら結局売れません。チケツトを出したらマケられんといわれました。私たちもチケツトで買うときはよい気持ではありませんが、こういうことをされては感情を害します

革商　そういう店は店主教育ができていないのです。現金でもチケツトでも最低値で売るのが私たちの方針です。そういう店は直ぐ事務所の方に連絡下さい。これは今後徹底したいしチケツトに対する考え方がないのです

ハラを割つて話合いたい

主婦　荒尾の県境などでは生協などが店を出したり、乱売する店が出ましたが

革商　確に打撃です。生協の看板を出して保守の人たちが「革商をブツ潰す」と豪語しています

どう防衛するかが問題ですし、既に対策も立てていますので、暫くは不満がありましようが忍んで頂きたい。将来のためプラスかマイナスか、今後皆様とともにハラを打ちあけて懇談したいと思つています。

この他有意義な問題も沢山出ましたが、今後は主婦会と革商連がお互いに話合いの場を多くつくり、前進することなどが謳われて解散しました。

感謝の揚場台建つ
拒否者の金一封が基礎

首切闘争に大変御世話に相成り、今回また入替採用で御世話になりました、と地域主婦会に金一封が贈られ、その一封が基で分会旗掲揚台が出来たというお話。

四山坑の手佐美徳太郎さんは、企闘の当時、血も涙もない会社から「お前は病弱者だヤメてしまえ」と首切通告されたが、地域の人々とともに最後まで頑張つて復職してこのほど入替採用で会社を辞められた。

首切をハネ返し、入替採用が出来たのは皆さんのおかげですと、この金一封を贈つてきた。

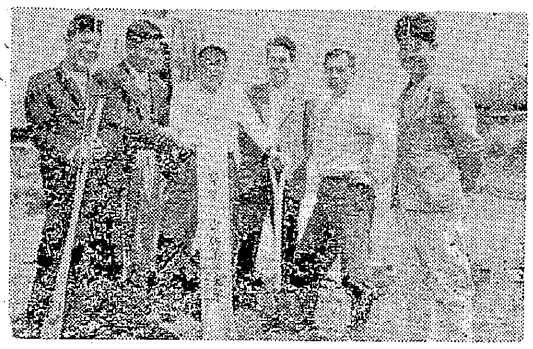

人命救助で警察から金一封
四山社宅の赤木さん等

去る二十六日朝六時十分ごろ四山一主人は直ちに分会長の大浜正之さん支部四山社宅三三九棟の赤木ツヤさん（四九）が自宅前の畑を見にいつたところ二十二、三才ぐらいの見知らぬ男が寝ているので起したところ、意識不明になつていて全然起きず、てつきり死んでいるものと思つてびつくり、慌てて家に引返し主人に告げた。主人は直ちに分会長の大浜正之さんに報告、分会長から直ぐさま組合に知らされた。

四山分院にかつぎ込まれ手当が加えられたので生命はとりとめることが出来たが大量の睡眠薬らしいものを飲んでおり警察では自殺未遂に終つたものと見ている。

なお警察では赤木さん等関係者に引続き調べている。（RP）

握手は御法度
乾杯につられた総裏

インドネシア回教の教育社会団体ムハマデイジヤーはこのほど男女が握手してはいけないとお触れを出した。その理由として回教の聖書コーランでは男女がお互いに見ることも禁じている。たとえ手だけでも異性が肉体的に接するなどはもつての他だというのである。

そんな馬鹿なことはと、いまインドネシヤの婦人運動家たちは「握手の権利」確保の闘争の最中である。（UP）

モスクワー航空デーの催しのあとで行われた同夜の賓客歓迎レセプションの席上での話…。

御大フルシチヨフ第一書記がロシヤ語で〝乾杯〟とやつた。列席のトワイニング米空軍参謀総長それにつられ立上つた。ところが隣のボーレン駐ソ米大使は腰かけてすましこんでいる。ハテと思つたとたんフルシチヨフの乾杯が実は〝中共のために〟というのであつたと通訳されまたシリをおろした（UP）

新版「赤と黒」
山本三重奏

参院戦が終盤戦になると組合の渉政部や教宣部は全く忙がしい。「モシモシ、赤にアベ、黒にヤマモトと書けばヨカデスカ」と煙刀直入の電話質問「ソウデスよ全国区が赤刷の投票用紙で、地方区は黒刷の投票用紙デスヨ、アベコベに書いたら貴方の一票は貴方の気持通りナリマツセン」とななかな返答もヤヤコシイ

山本三重奏

「モシモシ社会党の山本ですが山本さんのことで山本さんに用があるんですが」そばで聞いている人は何が何んだかサツパリワカラナイ、この解答は社会党の常任書記である山本勇太郎さんが。本部の渉政部長である山本博資さんに、炭労の公認である福岡県地方区参議候補の山本経勝氏のことで問合せがあつた、ニコマである。

金魚の組合長

組合の事務所は、どうも殺風景で、組合長室兼応接間はなんとかならんものかと、正副両組合長が話し合つた結果、金魚でも飾つては早速、購入に出かけた。その四匹の中の一匹に、タマタマ赤、黒のマダラの金魚が居て、口の上に黒い斑点があつて丁度、組合長のハナヒゲと対象的であるから組合長と名づけることになつたとか

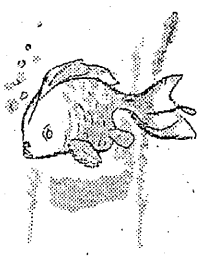

万人に一人の心臓

九州炭労の浦本教宣部長（三池労組本所支部出身）がこのほど盲腸を手術した話によると、その盲腸は万人に一人という 背中にくつついたヤツカイなものであつたそうであるが その話を聞いた執行員が「ウーム ソウイエバ何処か万人に一人位 違つている。心臓も万人に一人の強さかナ」九死に一生を得たのも心臓かなにか知らんが、正副両組合長が