革命記念祭に参列

喜びに溢れた民衆の行進

宮川組合長 欧亜旅行記（38）

私たちは、ソ同盟の第三十七回革命記念祭に招待を受けた。今年（一九五四年）の十一月七日が社会主義革命を起してから恰度三十七周年に当るということである。

この革命記念祭のことは、われわれもいろいろ話には聞いていたが、一体どんなことをやるのかと非常に好奇心を持つてこの意義ある記念祭に参加した。

当日、午前九時ごろわれわれは案内されて巡洋の立つているところを、いろいろ招待状を示して〝赤い広場〟の方に向つて行つた。〝赤い広場〟とはクレムリン宮の裏に当り、有名なレーニン廟の前の広場のことをいつている。

私たちはレーニン廟に向つて左側の席に案内されたが、そこには各国の来賓が多数並んでいた。

十時ごろ式が始められたが、式といつても別に日本流に開会の挨拶とか何とかあるわけではない。マレンコフ首相以下の閣僚たちはレーニン廟の屋根の上に並んだ。

最初にブルガーニン国防相の挨拶があつた。その内容は通訳からところどころ聞いたので完全には把握できなかつたが、とも角当時のソ同盟の生産力はどんどん向上しているというようなことから、平和論を加えた五分位のものであつた。

そして軍隊の分列行進に入り

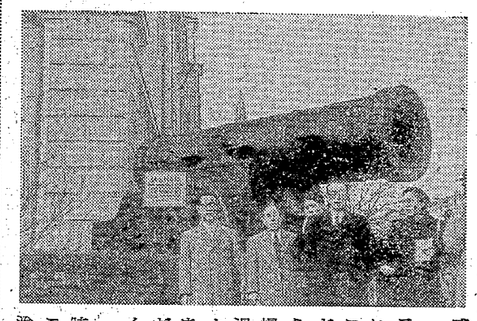

それが終つて一般のデモ行進に移つた。

われわれは中国の国慶節と大体同じようなものであろうと想像していたが、この記念祭はそれより更にすばらしかつた。やはり見物分だけある。

なすことなすことすべて大がかりで、しかも洗練されている中国の国慶節が、幼年のようなものだとすれば、ソ同盟のこれは大人のデモ行進だという感に感じた。

各工場ごとに、あるいは町内ごとに、いろいろな仮装をこらしたプラカード、赤旗を林のように立てて赤い広場を次から次に通過する。そして三々五々に分れて歌をうたいながらわが家に引揚げて行く。

この行進は約三時間も続いたが、この席上には松本治一郎先生も列席されてよくこのデモ行進を参観した。

中国の国慶節では写真を撮らせなかつたが、この記念祭ではいくら撮つてもよいということであつたので、みんながバチバチと記念写真を撮つた。

午後一時半ごろこの行進が終つたので、私は国鉄の小柳氏とともにデモが解散されて工場や自分の家に帰つて行く人たちの状態を観察した。

プラカードを二、三人でかついでゆくもの、スクラムを組んで若い青年男女が合唱して行く口笛を吹いて行くもの、みんな実に愉快そうであつた。

私は公園に行つてその日のデモを終えた家族連れが楽しそうにベンチに腰かけて語り合つているところを撮影した。皆明かるそうであつた。

＝写真はクレムリン宮の中にある大砲（ツアーの頃造り、発砲していない）の前で＝

★　★

ふるさとの歌、幸せのうたごえ

〝デモで入場〟炭鑛のうたごえ

三万観衆を熱狂させた歌の祭典

一九五五年〝日本のうたごえ〟祭典は、十一月二十七日東京両国の国際スタジアムで雄大なスケールと三万観衆の熱狂的興奮の中にくりひろげられた。

この日、午前八時頃より全国の代表は思い思いに旗を掲げ、歌ごえを響かせて続々と会場へ集つた。両国の雑踏には約二百名の九州代表も勢揃いして、最後の練習〝博多ドンタク節〟の踊りと唄は、各所で起るコーラスを所目に一きわ観衆の目を集めていた。

九時三十分会場附近は全くの交通地獄、もみくちゃにされながら遅々として進まず開会の十時を過ぎてやつと入場出来た。円錐形で四階の壮大なスタジアムも、この日ばかりは人間を積み重ねて詰めこんだといつた感じ、文字通りの多数満員である。

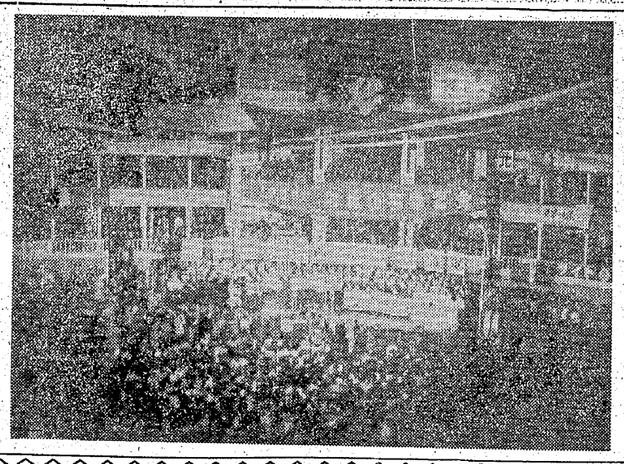

南から北から郷土の歌が

東北のうたごえ、北海道のうたごえ」乳飲み児をおんぶした婦人たち、北信越、東海、関東と各地を埋めつくした「主婦のうたごえ」各様、最大の趣向をこらしたふる里長崎県の雄壮な獅子舞、神奈川のさとの踊り、しあわせの歌は北の国から南日本へと感動的な絵巻物の貢をめくつて行く。出演者はその都度、大地をとよもす万雷の拍手に歓迎され、一曲々々が感激と興奮のルツボと化していつた。

石川島造船所社宅の「子供のうたごえ」は、その第一番目で始まつた。ユーモアな博多ドンタク節、そして長崎の原爆乙女の挨拶を組み入れたコーラスは、観衆に一段と新しい感激をよび、拍手続いて山陰、山陽、関西、東京の手の満はしばし鳴り止まなかつた。うたごえで第一部を終り、各国各川也寸志の指揮するオーケストラ

新年忘年宴会は自粛しましょう

チケット販売店削除追加について

きさに組合が選定していましたチケット販売店中、左記の商店を削除並びに追加しましたので、各人のチケットを修正願います。

◇黒田呉服店　大牟田新銀座
◇森洋服店　〃　中町
◇吉良洋服店　〃三川町五丁目
◇山口洋服店　〃給津町
◇平川ゴム靴店　〃栗新町一丁目
◇みやたや　〃　〃坂一丁目
◇吉田ゴム靴店　〃三川町四丁目
◇吉識電子電気店　〃旭町二丁目
◇新興ラジオ店　〃米山町
◇福助ミシン店　〃上町二丁目
◇田中自転車店　〃本町二丁目
◇山口自転車店　〃上宮町一丁目
◇中島自転車店　〃北磯町
◇前原自転車店　〃中手鍬
◇西川呉服店　荒尾市橋崎
◇本村洋服店　〃深瀬
◇森洋服店　〃緑ケ丘三中前
◇池末時計店　〃大正区
◇林下時計店　〃四山下区
（追加店）　大牟田市樂町
〃　大牟田市新銀座
（追加店）　荒尾洋服店

補償給を百パーセント獲得

三川支部では十一月二日、二番方で第七上層三二〇メートル五三昇入院手術の手配とテキパキと応急の処置

医はまさに仁術

中島・上野両醫師に賞讃

三川分院に師走の月に入つたばかりの三日、午後三時ごろ、同僚にみつかつてあわただしく診察室に運ばれた三川鉱調査の梅津忠義氏は、猛烈な胃痛を診断した上野医師に訴えた。

責任感の強い同医師は直ちに適当な処置を施し、帰宅時間が来たのにもかかわらず、梅津氏を看護しこの日の当直医師中島先生に患者の病状について、細部にわたり申しつぎをして申し送つた。

引続いた中島医師は長時間の胃痛が悪化しつつあると判断して、入院手術の必要を感じ、早速自分で三川支部に連絡し、一番方入院手術の手配とテキパキと応急の処置を施したが、これが患者の一命を保つた結果となり、手術の経過も幸運に恵まれ良好、現在ベッドに体を横たえて両医師の適当な処置に非常に感謝しながら療養に努めている。

なお最近とかく事務的だと悪評も起つている病院医師に対して、この両医師の行為は地域の人たちに大きな感銘を与え、賛讃の的となつている。

三川分院内科の責任者である中島医師は「医師として当然の行為をしただけです」と謙そんして語つておられたが、気さくはしい師走に美しい話題を投げている。

（右＝中島氏）

保安問題再検討

まづ會社に實行精神を

炭労新賃金要求闘争の補償給100%獲得の矢彼口を築き上げ、一同意気軒昂、明朗な職場の建設にますます結果を固めている。

保安の問題が重要視され、問題に組合委員が携つて、保安の効果をより以上に挙げるためにはどうしたらよいかという話合いをもつた。

そのなかで結論的に出たのは、会社や職制に対して安全第一の精神と実行力をもたせることが、組合員の保安を守ることであり、また各自が関心をもち、お互いに保安を守ることであるというところから対策が立てられた。これまで、月一回の安全委員会はしばしば苦情処理が重点で、即時改善するべき問題も相当永い日数待つて安全委員会に提案し、これが実行される段階には事故が起きているという例もあるので、これが改善が第一であるので、先ず各係別に月始めに、安全常会を開いて係で処理される苦情や改善事項は早急に実施し、予算その他で問題になるものは、組合選出の安全委員が持ち寄つて、組合問題と安全委員会で処理するものを分離して早急な解決を図ることにした。

十二月より実施され、ほとんどの係が第一回の常会をもち、保安確保に一歩前進し、災害のない職場が築かれることが期待されている。

敬老慰安會

三川外来三分会

きさの三川支部主催の地域対抗ソフトボール大会で敢闘した外来三区分会は、笹林公園での決起大会にも、かつてみない程の動員をみせ力強い歩みをみせているが、去る四日山神祭行事として桜町共楽座で午前十時から敬老会を兼ねた家族慰安会を催したが会は終始和やかに行われ、明日への保安確保と団結を約し散会した。

戸締り、火の用心呼びかけ

檜分會の子供自治會

本部大会議室での説明、討議

緑丘検分会の子供自治会では十二月に会長である六年生木下日出夫君、副会長中島ヨウ子さんたち他二十三名が編成を組み午後七時より三十分を予定しているが、例年つきものの師走と火魔は年々少くなるどころか、ますます各地とも拡がつており、特に集団社宅に火魔にでも入来されたら、それこそ生活を脅からひつくり返されることは厳然としており、この夜巡りの小年少女の声をきいて大人たちも恐ろしい火事場の状況を連想し、火に対する認識が一そう深められると喜こんでいる。

この子供たちの夜巡りについて自治会長である木下君は「七時ごろになりますと、大体勉強も終りますので、集合場所を定めているのでその時間内に集まる人員で約三十分ぐらい巡つていますもちろん一人として危険火遊びする友達はいません。

私たちがやつている事がそんなに喜ばれているとききますと、私たちみんなやりがいがあり今後もみんなで仲良く、元気に冬休み中続けます」と語つていた。

驛傳競走

四山福外来で挙行

師走の冷い風が吹きはじめ、いよいよ待望の駅伝季節が訪れてきた十二月四日四山支部福岡県外来地域分会では他地域のトップをきつて午前十一時から駅伝競走を行つた。出発点の三川町六ツ角―桜町―上宮通り―築祭前―白金町―六ツ角と大牟田一周に日頃自慢の健脚にものをいわせ、沿道の応援や伴走の声援をうけ、初冬の陽射しをうけて熱戦を行つた。

ソフトボールで親睦深まる

三作渡瀬分会では十一月初旬より全工場が五チームに分れてソフトボール大会を開いた。同分会は一昨年から全員が楽しく遊べる競技はソフトボールだというところから、ほとんどの者が、月賦でグローブを購入するという熱の入れかたで、今日はほとんど全員が出場できるよう**A・B**と級を分けて毎日昼休を利用して興いたわけである。

全チーム総当りの効果があつてかよりよい親ぼくがもたれ、委員会報告などの場合は中止し全員報告を聞くという統制のとれた行動で実施された。成績は

A級
1番機　2仕上　3レース　4軍務

B級
1番機　2仕上　3レース　4鍛治

お正月は山登り

生活革命運動推進に徹底期す

生活革命運動も第三期を迎え、とくに今期は年末・年始が含まれるので、この点からも今期の運動方針案としては年末・年始に関係ある事項が大きく取上げられて大衆討議を行つているが、本所支部では去る六日午後一時から本部大会議室で、地域分会長、主婦分会長が出席、支部執行部から第三期対備（3）標語　等について説明があり、それぞれ地域で十分討議を行うことになり、その上で実施の徹底を図ることとなつた。

この運動も、回を重ねる毎に効果を示し、この席上も注目されるよう、いろいろの意見が続出した例えば、

◇子供の夜警については、やるとすれば、無理にならぬよう低学年はつづし、夜遊びの習慣がつかないよう、よく実情をにらみ合せてやつてもらいたい。

◇外来地域では社宅と違い、戸別回礼の廃止など、特に困難性があるので大地評傘下の組合にも連絡してもらい、大地評としても統一してもらいたい。

◇今まで正月には、近所の子供をつれて山登りをしていた（銀水）今年は地域分会として元日にこれを実施したいと思う。

◇今までの正月はオヤジの正月で妻は女中になつていたので一家だんらんということで、家庭で計画すべきだ。

◇この案以外にも、いろいろな問題があるなら、それも取上げてもつと期待がもたれている。

日常闘争などを討議

支部の具体方針で組織強化をうたつている支部教宣部では、どうしたら下部大衆を指導することが出来るかを検討してきたが、具体的な実施方針の第一段階として、山崎での行動隊班長会議が実現した予定した髄師坂本代議士不在のため、酒井県議、谷端支部長を聞師に身近かな問題を取り上げてどうして「日常闘争と大衆活動を推進組合運動を強進したい」と思う」と委員会にもおとらいつている。

活發化した班會議

長計情宣に聲が續々

この点坑外の者はその適用を受けられない。考慮が欲しいとの意見が停年間近な坑外の人から出された。この点については今後の細部取り極めが山元で行われるので、皆さんの御意思を十分尊重して、委員会等で取上げてゆきたいとの答弁が行われた。現在迄の班会議と異なり、だら長期計画闘争終結に停年間近な組合員の非常な関心が見受けられた。

一、結成早々の革新商店連盟が参加し、且つその代表者が決議文の提案を行つたことはうれしい限りでした。前回は約網の女工さんたちの参加、そして今回は労組でいけいして踊り姿を明らかにした荒地評の前進を喜ぶと同時に、その推進力として自他ともに許す三鉱労組の私たちは、あくまでもケンキョな気持で協力しなければならないと思つたことでした。

例えば演説に立つた他の組織の人の不慣れな態度、語り振りなどについても、同志としての温い激情を注ぐべきでせう。

商人についで農民とのていけいをはかり、農民有志の大会参加を期待したい……この点から横町分会における、擬態行動隊の活動企画の成功を祈らざるを得ません。

二、公休日における荒地評七、〇〇〇人の動員です。従つて一人一人のさゝやかな賞いもので

街頭に立ちながらニュースカー

荒尾の決起大会に参加して

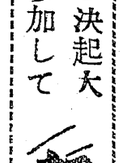

でなりと情宣して欲しいと痛感したことでした。革商を作りつつあるにしてはなりません。

三、今回の大会ぐらい沢山の先生方に会つたことはありません会場で或いは敬老会後の街頭で三中、緑丘、第二小といつた学校の先生にお会いしましたが、お互いに「御苦労様」の挨拶をかわしたときの親近感はいまだかつて味わい得ないものでした先生方も昇給、昇格その他の問題で県当局と交渉中ですが、遠かに解決されるようこの先生方の悩みを支援するとともに、県当局に対する抗議など積極的に協力しなければならないと、しみじみ感じたものです。

「みいけ」紙上における酒井県議の教育費に関する解説にもあつたように、私たちはPTA活動を通じ或いは共闘の中でもつともつと先生方との理解と協力を深めねばならないと思いました。

緑丘若葉町　草野生

指定店利用について（1）

生活対策として共済会、特別対策（労働金庫よりの借り入れ）等行つていますが、チケットも生活対策の一環であつて、月賦購入によつてわれわれの生活が破綻するようであつては、チケットの制度の意味はありません。あくまでも消費生活の合理化に資することを目的として行うものであり、この考えからそむくようなものは認めるわけにはまいりません。原則からいえば現金購入が正しいあり方でしようが、私達の現状をかえりみた場合に他の月賦販売制度から組合員が喰いものにされることを思い合せると、原則ばかり云うわけにはいかないとの考えかたとのような制度を設けた次第です。

特に組合員並びに家族の皆様に御願いしたいことは、以上述べたことを考慮されて、自転車、ラジオ、時計等を買うと同時に耐久性のある商品を選んで、その金が飲み代とならないように、又家族の方には、近所への冒栄や外聞で、使用しないミシン、洋服タンス等（生活の一助となれば別として）必需品でないものを購入は特に見合はせられ正月もひかえておりますので、計画的にチケットを利用してください。

今後次契約、内容について説明します。まず、購入代金の支払は次の要領で行います。

一回の購入額の合計
三千円未満の場合　三回以内
三千円～五千円　四回以内
五千円～八千円　五回以内
八千円～壱万円　六回以内
壱万円～壱万五千円　八回以内
壱万五千円～二万円　十回以内

右のようになりますが、一カ月（今月十六日から翌月十五日まで）の中に三軒以上の商店より購入されると、六千円でも最高限度の二千円差引かれる事になります。差引回数の「以内」ということは二千円の限度内で本人と商店との話し合いで回数をきめることが出来るということです。給料差引きは月の前半は翌月の給料日から、月の後半の購入は翌々月の給料から差引かれます。

※チケットを紛失された方は直ちに組合まで連絡して下さい。

文なし横町の人々

＝映画招介＝

「落ちた偶像」「第三の男」などとうとはしない。この仔山羊を背景の名監督キャロル・リードの天然としてジョアンナの望みやサムの色映画で、今度は今までとガラリと趣きを変え、ロンドンの裏街に住む貧しい人々の哀歓と二人の動物好きの少年をめぐる心温まる物語。

…ロンドンの裏街に住む貧しい洋服屋カンディンスキイ、可愛い一人息子のジョオと共に彼の所に身をよせるジョアンナは南アフリカの夫からの迎えを今か今かと待つている。彼の店でミシンを踏むサムはたくましい肉体が自慢だがソニアとの四年越しの恋も金がなければかりに指環一つ買つてやれない始末である。無邪気なジョオは大の動物好きで可愛がつていたヒヨコが死に、そのため浮浪者の連れていた角一つの仔山羊を飼い、これを飼えばみんなの望みがかない幸福になれると一人で大張切りだが、誰も栄養不良の仔山羊と知つているが、この少年の夢を破ろうとはしない。

レスリングに転向したサムは傷れん坊バイソンを打負かすために絶ての望みをかけるが、ついにバイソンを倒し賞金を得る。しかし、そのころ仔山羊は前夜バイソンに追われた傷がもとで死にし、みんなの望みはかなつたのに、ジョアンナとジョオ少年一家の望みだけはかなわない。仔山羊は死んでしまつた…だがジョオ少年は大きな嘆きを涙をみて、これはもつと素晴らしいと思い張切つている。

スタッフ
ジョアンナ…シリア・ジョンスン
ソニア……ダイアナ・ドース
サム……ジョオ・ロビンスン
ジョオ…ジョナサン・アシュモア
【21日よりセントラル】

驛傳競走

		平井	大谷	宮内	大平	原万田	西原	三川	記事
19	2	4,05	4,10	4,17	4,21	4,26	4,31	4,39	
18	4	4,36	4,41	4,48	4,52	4,57	5,01	5,10	土曜日三番方は18仕
19	6	5,31	5,36	5,43	5,47	5,52	5,56	6,05	
18	8	6,16	6,31	6,28	6,32	6,37	6,41	6,50	
19	10	7,11	7,16	7,23	7,27	7,32	7,39	7,45	
18		8,12	—	—	—	—	—	8,39	港入換
19		8,56	—	—	—	—	—	9,25	（〃）
19	冷	9,26	9,31	9,38	9,42	9,47	9,51	10,00	
19	12	12,04	12,09	12,16	12,20	12,25	12,29	12,38	
18	14	12,51	12,56	13,03	13,07	13,12	13,16	13,25	
19	16	14,53	14,58	15,05	15,09	15,14	15,19	15,27	
18	18	15,39	15,44	15,51	15,55	16,00	16,05	16,14	
19	20	16,27	16,32	16,40	16,44	16,49	16,53	17,02	
18	22	17,16	17,21	17,29	17,33	17,38	17,42	17,51	
19	24	20,10	20,15	20,22	20,26	20,31	20,35	20,44	
18	26	20,58	21,03	21,10	21,14	21,19	21,23	21,32	
19	28	22,22	22,27	22,35	22,39	22,44	22,48	22,57	
18		23,42	（土曜日三番方のみ）					24,06	客車率引
港専		24,26	（単機）					24,53	

公休日運転

18	6	5,31	5,36	5,43	5,47	5,52	5,56	6,05	土曜日三番方
18	10	7,11	7,16	7,23	7,27	7,32	7,39	7,45	
港専		8,12	（	単		機	）	8,39	電車庫入
18	臨2	8,58	9,03	9,10	9,14	9,19	9,23	9,32	手入休
18	臨4	12,30	12,35	12,42	12,46	12,51	12,55	13,04	港入換
18		24,46	（	単		機	）	1,15	日曜日三番方

三川支部

補償給を百パーセント獲得

三川支部では十一月二日、二番方で第七上層三二〇メートル五三昇入院手術の手配とテキパキと応急の処置

医はまさに仁術

中島・上野両醫師に賞讃

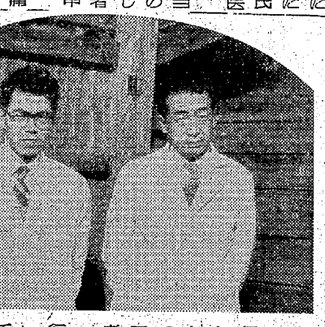

三川分院に師走の月に入つたばかりの三日、午後三時ごろ、同僚にみつかつてあわただしく診察室に運ばれた三川鉱調査の梅津忠義氏は、猛烈な胃痛を診断した上野医師に訴えた。

責任感の強い同医師は直ちに適当な処置を施し、帰宅時間が来たのにもかかわらず、梅津氏を看護しこの日の当直医師中島先生に患者の病状について、細部にわたり申しつぎをして申し送つた。

引続いた中島医師は長時間の胃痛が悪化しつつあると判断して、入院手術の必要を感じ、早速自分で三川支部に連絡し、一番方入院手術の手配とテキパキと応急の処置

敬老慰安會

三川外来三分会

きさの三川支部主催の地域対抗ソフトボール大会で敢闘した外来三区分会は、笹林公園での決起大会にも、かつてみない程の動員をみせ力強い歩みをみせているが、去る四日山神祭行事として桜町共楽座で午前十時から敬老会を兼ねた家族慰安会を催したが会は終始和やかに行われ、明日への保安確保と団結を約し散会した。

戸締り、火の用心呼びかけ

檜分會の子供自治會

緑丘検分会の子供自治会では十二月に会長である六年生木下日出夫君、副会長中島ヨウ子さんたち他二十三名が編成を組み午後七時より三十分を予定しているが、例年つきものの師走と火魔は年々少くなるどころか、ますます各地とも拡がつており、特に集団社宅に火魔にでも入来されたら、それこそ生活を脅からひつくり返されることは厳然としており、この夜巡りの小年少女の声をきいて大人たちも恐ろしい火事場の状況を連想し、火に対する認識が一そう深められると喜こんでいる。

この子供たちの夜巡りについて自治会長である木下君は「七時ごろになりますと、大体勉強も終りますので、集合場所を定めているのでその時間内に集まる人員で約三十分ぐらい巡つていますもちろん一人として危険火遊びする友達はいません。

私たちがやつている事がそんなに喜ばれているとききますと、私たちみんなやりがいがあり今後もみんなで仲良く、元気に冬休み中続けます」と語つていた。

驛傳競走

四山福外来で挙行

師走の冷い風が吹きはじめ、いよいよ待望の駅伝季節が訪れてきた十二月四日四山支部福岡県外来地域分会では他地域のトップをきつて午前十一時から駅伝競走を行つた。出発点の三川町六ツ角―桜町―上宮通り―築祭前―白金町―六ツ角と大牟田一周に日頃自慢の健脚にものをいわせ、沿道の応援や伴走の声援をうけ、初冬の陽射しをうけて熱戦を行つた。

ソフトボールで親睦深まる

三作渡瀬分会では十一月初旬より全工場が五チームに分れてソフトボール大会を開いた。同分会は一昨年から全員が楽しく遊べる競技はソフトボールだというところから、ほとんどの者が、月賦でグローブを購入するという熱の入れかたで、今日はほとんど全員が出場できるよう**A・B**と級を分けて毎日昼休を利用して興いたわけである。

全チーム総当りの効果があつてかよりよい親ぼくがもたれ、委員会報告などの場合は中止し全員報告を聞くという統制のとれた行動で実施された。成績は

A級
1番機　2仕上　3レース　4軍務

B級
1番機　2仕上　3レース　4鍛治

お正月は山登り

生活革命運動推進に徹底期す

生活革命運動も第三期を迎え、とくに今期は年末・年始が含まれるので、この点からも今期の運動方針案としては年末・年始に関係ある事項が大きく取上げられて大衆討議を行つているが、本所支部では去る六日午後一時から本部大会議室で、地域分会長、主婦分会長が出席、支部執行部から第三期対備（3）標語　等について説明があり、それぞれ地域で十分討議を行うことになり、その上で実施の徹底を図ることとなつた。

この運動も、回を重ねる毎に効果を示し、この席上も注目されるよう、いろいろの意見が続出した例えば、

◇子供の夜警については、やるとすれば、無理にならぬよう低学年はつづし、夜遊びの習慣がつかないよう、よく実情をにらみ合せてやつてもらいたい。

◇外来地域では社宅と違い、戸別回礼の廃止など、特に困難性があるので大地評傘下の組合にも連絡してもらい、大地評としても統一してもらいたい。

◇今まで正月には、近所の子供をつれて山登りをしていた（銀水）今年は地域分会として元日にこれを実施したいと思う。

◇今までの正月はオヤジの正月で妻は女中になつていたので一家だんらんということで、家庭で計画すべきだ。

◇この案以外にも、いろいろな問題があるなら、それも取上げてもつと期待がもたれている。

日常闘争などを討議

支部の具体方針で組織強化をうたつている支部教宣部では、どうしたら下部大衆を指導することが出来るかを検討してきたが、具体的な実施方針の第一段階として、山崎での行動隊班長会議が実現した予定した髄師坂本代議士不在のため、酒井県議、谷端支部長を聞師に身近かな問題を取り上げてどうして「日常闘争と大衆活動を推進組合運動を強進したい」と思う」と委員会にもおとらいつている。

活發化した班會議

長計情宣に聲が續々

この点坑外の者はその適用を受けられない。考慮が欲しいとの意見が停年間近な坑外の人から出された。この点については今後の細部取り極めが山元で行われるので、皆さんの御意思を十分尊重して、委員会等で取上げてゆきたいとの答弁が行われた。現在迄の班会議と異なり、だら長期計画闘争終結に停年間近な組合員の非常な関心が見受けられた。

一、結成早々の革新商店連盟が参加し、且つその代表者が決議文の提案を行つたことはうれしい限りでした。前回は約網の女工さんたちの参加、そして今回は労組でいけいして踊り姿を明らかにした荒地評の前進を喜ぶと同時に、その推進力として自他ともに許す三鉱労組の私たちは、あくまでもケンキョな気持で協力しなければならないと思つたことでした。

例えば演説に立つた他の組織の人の不慣れな態度、語り振りなどについても、同志としての温い激情を注ぐべきでせう。

商人についで農民とのていけいをはかり、農民有志の大会参加を期待したい……この点から横町分会における、擬態行動隊の活動企画の成功を祈らざるを得ません。

二、公休日における荒地評七、〇〇〇人の動員です。従つて一人一人のさゝやかな賞いもので

街頭に立ちながらニュースカー

荒尾の決起大会に参加して

でなりと情宣して欲しいと痛感したことでした。革商を作りつつあるにしてはなりません。

三、今回の大会ぐらい沢山の先生方に会つたことはありません会場で或いは敬老会後の街頭で三中、緑丘、第二小といつた学校の先生にお会いしましたが、お互いに「御苦労様」の挨拶をかわしたときの親近感はいまだかつて味わい得ないものでした先生方も昇給、昇格その他の問題で県当局と交渉中ですが、遠かに解決されるようこの先生方の悩みを支援するとともに、県当局に対する抗議など積極的に協力しなければならないと、しみじみ感じたものです。

「みいけ」紙上における酒井県議の教育費に関する解説にもあつたように、私たちはPTA活動を通じ或いは共闘の中でもつともつと先生方との理解と協力を深めねばならないと思いました。

緑丘若葉町　草野生

指定店利用について（1）

生活対策として共済会、特別対策（労働金庫よりの借り入れ）等行つていますが、チケットも生活対策の一環であつて、月賦購入によつてわれわれの生活が破綻するようであつては、チケットの制度の意味はありません。あくまでも消費生活の合理化に資することを目的として行うものであり、この考えからそむくようなものは認めるわけにはまいりません。原則からいえば現金購入が正しいあり方でしようが、私達の現状をかえりみた場合に他の月賦販売制度から組合員が喰いものにされることを思い合せると、原則ばかり云うわけにはいかないとの考えかたとのような制度を設けた次第です。

特に組合員並びに家族の皆様に御願いしたいことは、以上述べたことを考慮されて、自転車、ラジオ、時計等を買うと同時に耐久性のある商品を選んで、その金が飲み代とならないように、又家族の方には、近所への冒栄や外聞で、使用しないミシン、洋服タンス等（生活の一助となれば別として）必需品でないものを購入は特に見合はせられ正月もひかえておりますので、計画的にチケットを利用してください。

今後次契約、内容について説明します。まず、購入代金の支払は次の要領で行います。

一回の購入額の合計
三千円未満の場合　三回以内
三千円～五千円　四回以内
五千円～八千円　五回以内
八千円～壱万円　六回以内
壱万円～壱万五千円　八回以内
壱万五千円～二万円　十回以内

右のようになりますが、一カ月（今月十六日から翌月十五日まで）の中に三軒以上の商店より購入されると、六千円でも最高限度の二千円差引かれる事になります。差引回数の「以内」ということは二千円の限度内で本人と商店との話し合いで回数をきめることが出来るということです。給料差引きは月の前半は翌月の給料日から、月の後半の購入は翌々月の給料から差引かれます。

※チケットを紛失された方は直ちに組合まで連絡して下さい。

文なし横町の人々

＝映画招介＝

「落ちた偶像」「第三の男」などとうとはしない。この仔山羊を背景の名監督キャロル・リードの天然としてジョアンナの望みやサムの色映画で、今度は今までとガラリと趣きを変え、ロンドンの裏街に住む貧しい人々の哀歓と二人の動物好きの少年をめぐる心温まる物語。

…ロンドンの裏街に住む貧しい洋服屋カンディンスキイ、可愛い一人息子のジョオと共に彼の所に身をよせるジョアンナは南アフリカの夫からの迎えを今か今かと待つている。彼の店でミシンを踏むサムはたくましい肉体が自慢だがソニアとの四年越しの恋も金がなければかりに指環一つ買つてやれない始末である。無邪気なジョオは大の動物好きで可愛がつていたヒヨコが死に、そのため浮浪者の連れていた角一つの仔山羊を飼い、これを飼えばみんなの望みがかない幸福になれると一人で大張切りだが、誰も栄養不良の仔山羊と知つているが、この少年の夢を破ろうとはしない。

レスリングに転向したサムは傷れん坊バイソンを打負かすために絶ての望みをかけるが、ついにバイソンを倒し賞金を得る。しかし、そのころ仔山羊は前夜バイソンに追われた傷がもとで死にし、みんなの望みはかなつたのに、ジョアンナとジョオ少年一家の望みだけはかなわない。仔山羊は死んでしまつた…だがジョオ少年は大きな嘆きを涙をみて、これはもつと素晴らしいと思い張切つている。

スタッフ
ジョアンナ…シリア・ジョンスン
ソニア……ダイアナ・ドース
サム……ジョオ・ロビンスン
ジョオ…ジョナサン・アシュモア
【21日よりセントラル】