三鉱

発行所
三池炭鑛勞働組合
大牟田市不知火町
電話3033番
炭電 528 475番

編集兼発行人　平野敏治
三鉱労組印刷工場

三鉱労組機関紙

福岡縣議選当選者数 別派

左社	16
右社	7
自由	12
民主	9
無所属	32
諸派	6
計	82

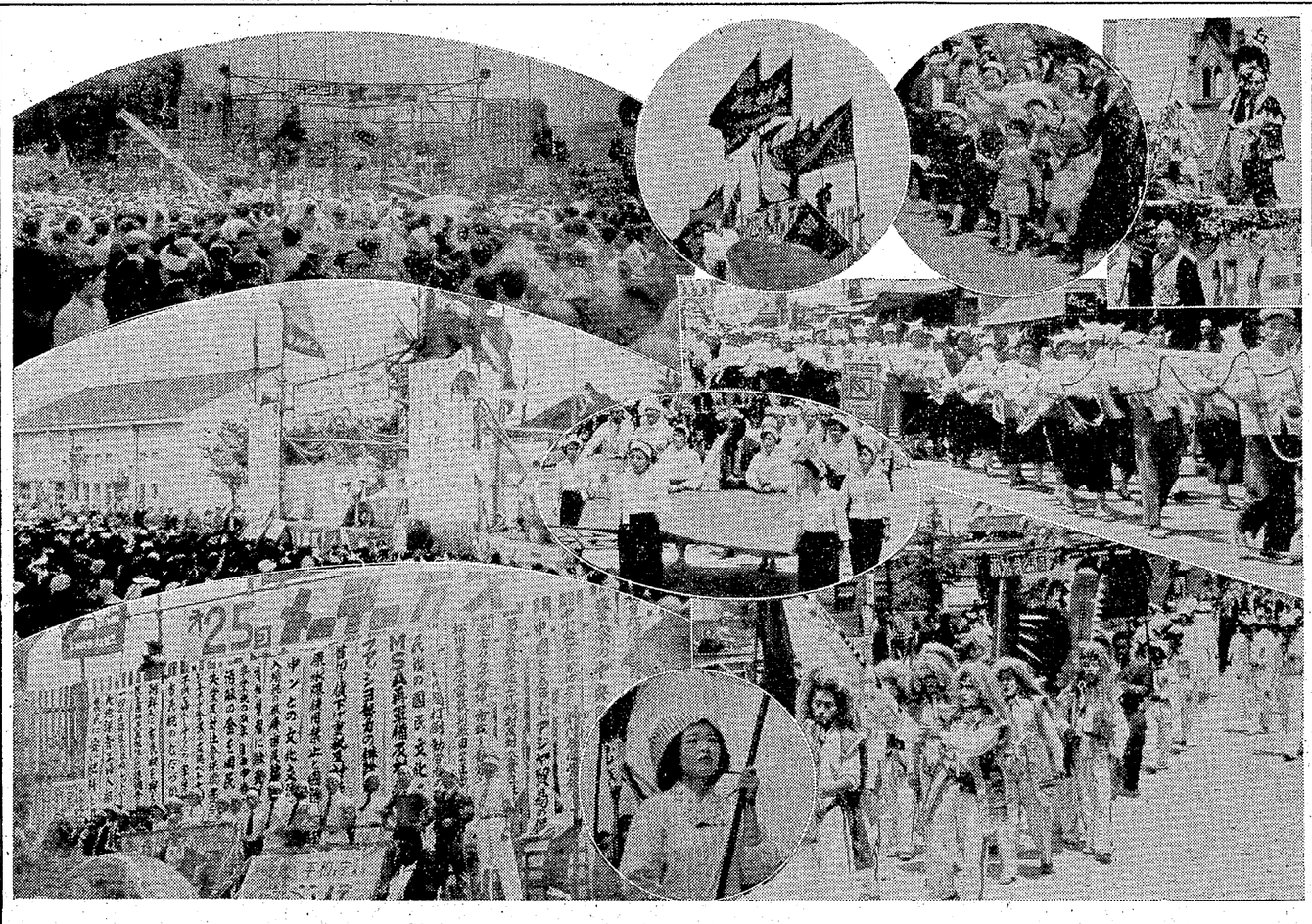

統一メーデーへ結集しよう

労働者の団結で自由と平和・生活と権利を守れ

寫眞は第23回から第25回メーデーまでのスナップ

知事選の屈辱をそゝぐ一票

三鉱労組の名譽と光輝ある伝統を賭けた市長、市議、町村会議員の投票を目前に控え最後の闘いを決するときが來た。この期に臨んで今さら理屈を繰り返す段階ではなく吾々の目標はただ一つ、知事選の雪辱を遂げて愛市連盟との對決に勝ち抜くことである。

五十年來大牟田市繁榮のいしづえとして數しれぬ犠牲者を出し、苛酷な搾取の下に營々と働き續けた吾々こそ「大牟田を愛する」と云う唯一の權利を有するものである。

大牟田から赤旗を追い出せという彼等は、かつて數十戸に過ぎなかつた一寒村が、燃える石を通じて働く者の汗と油と血に彩られながら、二十万の大都市に發展した歴史を忘れた、そしてその血汐の上にあぐらをかき、乏しい賃金を寄生蟲のように吸い上げてふとつてきた一群の「働かざる者」の利益に奉仕しようとしている。

吾々は知事選に敗れた。縣議選でも組織票の半ば近くが流れた。これが四年間の激しい闘いの中で成長した組織の姿であろうか。

殊に今次の市長、市議選に當つては、愛市連盟と共に資本家の代辯者を守ろうとする各会社の對策は文字通りに死物狂いである。

若しもこの一戦に敗れるようなことがあれば、われわれは組織の誇りをふみにじられるのみでなく、大牟田市を中央の反動政權に繋がつた保守の君臨に委ね、更には吾々のあらゆる闘爭が市政の協力を求めるどころか、保守議会によつて次々と孤立させられることを意味するのである。あらゆるデマと中傷と陰謀と闘うことによつて三池の名譽を守ろう。（組合長　宮川　睦男）

知事選は敗退した

縣議選も組織票は散る

反省して市長、市議選へ進め

縣知事、縣議選は保守・革新入り亂れて激しい闘いを続けたが、ついに二十四日の午後に至つて当落は全部判明した。社會黨王國を誇つた福岡縣で、戰後二期までそのポストを勝ち得た縣知事を、保守に渡さねばならなかつた原因は何か。一位で当選した酒井候補、二位で当選した浦川候補の得票は果して組織の力を結集し得たであろうか。惟薦した鵜崎縣知事候補の落選と酒井、浦川縣議候補の選挙結果について厳に反省し市長市議戰に臨まねばならないとしてもらいたい。

保守派は土屋を先頭に突進して来るであろう。この対照いかに働く者の大牟田になるか、保守の蹂躙になるか一大決戰闘ケ原である。大地評傘下の単組を基盤に地浮いていては駄にはなりません。

組合員一人々々、家族票外に何票獲得と指令の事。大牟田においては土屋より鵜崎が約七千票勝つている。この差を市長選において開かしてもらいたい。後五日間互いに手を握りあくまでも勝ち抜く為に頑張りましよう。

一青年より

大地評荷田局長
社会党支部長殿

縣知事、縣議選は保守・革新入り亂れて激しい闘いを続けたが、ついに二十四日の午後に至つて当落は全部判明した。社會黨王國を誇つた福岡縣で、戰後二期までそのポストを勝ち得た縣知事を、保守に渡さねばならなかつた原因は何か。一位で当選した酒井候補、二位で当選した浦川候補の得票は果して組織の力を結集し得たであろうか。惟薦した鵜崎縣知事候補の落選と酒井、浦川縣議候補の選挙結果について厳に反省し市長市議戰に臨まねばならないとしてもらいたい。

保守派は土屋を先頭に突進して来るであろう。この対照いかに働く者の大牟田になるか、保守の蹂躙になるか一大決戰闘ケ原である。大地評傘下の単組を基盤に地浮いていては駄にはなりません。

組合員一人々々、家族票外に何票獲得と指令の事。大牟田においては土屋より鵜崎が約七千票勝つている。この差を市長選において開かしてもらいたい。後五日間互いに手を握りあくまでも勝ち抜く為に頑張りましよう。

一青年より

大地評荷田局長
社会党支部長殿

内部争いはマイナス

市長戰は火の玉となつて闘え

知事選に破れた四月二十五日、大地評や、社会党支部宛に一青年より次のような投書があつた。（原文のまゝ）

県民の審判は本日降された。社會党王國を誇つた労働都市福岡県も保守土屋の餌に蹂躙する事となつた。さきに行われた総選挙において大勝したはずの社会党がどうしてこんなになつたでしょうか。私はこゝに二、三御意見を申上げたい。

①この間施行された参議員補欠選挙の革新陣営の内部争いは決してコッツの中の争いではなくこのしこりは結果において知事敗北の最大原因と思う。

②社会党はあまり知事選挙において楽観、油断していた。始めより鵜崎は強い〜と党幹部も呼んでいた。どんなに強い意でも白鷺一四より飼殺するものである事なく党幹部火の玉となつて戰う。

③知事選において社会党の大物は松本治一郎先生　吉田法晴先生のほか党幹部は一度も顔は見せず、又公用旅行と挨拶しいたが空集を察人にさらわれたことになる。

④松本先生を招電して明日といわず本日より知事の敗北建直しに邁進されたし。

細合市長選においては二の轍をする事なく党幹部火の玉となつて戰う。

大地評荷田局長
社会党支部長殿

樂觀説は敗北の因

浦川候補當選に自己反省

「浦川候補当確だ」ワー勝ったぞ　開票も開票の場合はどうだろうかという不安は必ずつきまとうものである。三万の基礎票があるのに何故一万五千しかとれなかつたのか自己反省が必要だ。事前に浦川陣位という予想が、楽観的な空気がこういう結果をつくつたんじゃないかと思う。これが第一の原因でしそれが膠着かけると言期せずして浦川候補の得票数、一万五千票という数字が示された瞬間、一検もつゝ取れなければならなかつたのに、三万もの基礎票があるのに一万五千とは、市議会への決戰がおぶれていた。側にいた一「以前から盛勢だといわれていて万票　当予期はしていたが、矢張り当確の報せにこおどりして喜びあつた。

選挙　んは不安はつきものである。どんなに大丈夫といわれていても票を開けてみなければ結果は判らない。当確の報せに拍手と歓声が部屋一杯にあふれて来る。しかしそれが膠着かけると言期せずして浦川候補の得票数、一万五千票という数字が示された瞬間、一検もつゝ取れなければならなかつたのに、三万もの基礎票があるのに一万五千とは、市議会への決戰がおぶれていた。側にいた一「以前から盛勢だといわれていて万票　当予期はしていたが、矢張り当確の報せにこおどりして喜びあつた。

選挙　んは不安はつきものである。どんなに大丈夫といわれていても票を開けてみなければ結果は判らない。当確の報せに拍手と歓声が部屋一杯にあふれて来る。しかしそれが膠着かけると言期せずして浦川候補の得票数、一万五千票という数字が示された瞬間、一検もつゝ取れなければならなかつたのに、三万もの基礎票があるのに一万五千とは、市議会への決戰がおぶれていた。側にいた一

力一ぱい闘います

酒井縣議當選の喜び語る

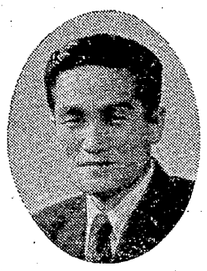

表を県会に、踏り出した午後十一時過ぎ、酒井候補当確の情報が、かえで町の酒井氏宅に入つて来た。一瞬、地域の人々、炭婦協、組合役員と室一ぱいにあつまつていた人々の間から一せいにはく「はー」と頻を紅潮させて語つていたとにかく勝つたのだ。市議には一人残さず組合員が感激して叫んでいるのが実に印象的であった。（本所支部発）

組合員も喜びの表情をかくしきれない中にも新たな決意をみなぎらして

「二位当選と期待していたのに三位とは残念でたまらない、この反省は必ず市議戰の上に現さなくて

「強いものが、強く見えるのは我々がひきまづいているからだ。起ち上れ、しかし、おき上がるためには、思想において、理念において、ておき上るだけでは足りない」＝マルクス＝

労働者はたち上つた、両足を大地にしつかり踏みしめ、自らの手で自らの生活を守るために、政治代

組合員　炭婦協の皆さんの、己れを忘れた御支援の結果が、団結の力となつて現れたことを深く感謝いたします。

皆様方の苦しい生活を眼政治の面で解決して来いと命ぜられたものとして力一ぱい闘います。

今まで県会では、たつた二人の革新議員しかいませんでしたが今度は十名程度は出ているようですから、それ相当の活躍も出来るものと考えます、変らぬ愛情のムチをふるつて鍛えて頂きたい。身体を張つて闘います。

宮川組合長挨拶

炭鉱労働者が、この保守的な雰囲気で解決して来いと命ぜられたものとして力一ぱい闘います。

今まで県会では、たつた二人の革新議員しかいませんでしたが今度は十名程度は出ているようですから、それ相当の活躍も出来るものと考えます、変らぬ愛情のムチをふるつて鍛えて頂きたい。身体を張つて闘います。

当選に酒井氏は感激の表情を現わしながら次のように語つた。

組合員　炭婦協の皆さんの、己れを忘れた御支援の結果が、団結の力となつて現れたことを深く感謝いたします。

皆様方の苦しい生活を眼政治の面で解決して来いと命ぜられたものとして力一ぱい闘います。

今まで県会では、たつた二人の革新議員しかいませんでしたが今度は十名程度は出ているようですから、それ相当の活躍も出来るものと考えます、変らぬ愛情のムチをふるつて鍛えて頂きたい。身体を張つて闘います。

宮川組合長挨拶

炭鉱労働者が、この保守的な雰囲気で解決して来いと命ぜられたものとして力一ぱい闘います。

今まで県会では、たつた二人の革新議員しかいませんでしたが今度は十名程度は出ているようですから、それ相当の活躍も出来るものと考えます、変らぬ愛情のムチをふるつて鍛えて頂きたい。身体を張つて闘います。

当選に酒井氏は感激の表情を現わしながら次のように語つた。

福岡縣議

炭労から六名當選

今回の福岡県議選に炭労から六名立候補し全員当選した。

三井田川組合長　田中政志　新
三井田川組合長　井上行光　新
日鉄二瀬組合長　吉村國雄　新
元日炭高松組合長　高口　等　前
元貝島労組組合長　高口　等　前
元三菱九炭労委員長辰馬義春　新
九炭労事務局長　浦川　守　新

市議選も闘いとれ

浦川　酒井　兩縣議當選に思う

松本武助さん（若葉町）

保守の再軍備攻勢を、地方から平和抵抗で押し返して頂きたい。

羅生は怖くないが分裂は恐ろしい。市議選でも大衆運動闘争でも労働者の団結を守り抜こう。

五島源子さん（炭婦協会長）

社宅では目の見えないお婆さんまでも手を引かれて投票に来ていられました。私達のこの切なお願いが届かないはずはありません。市議選になると買収がひどくなるでしょう。合所の火を絶やさぬため涙びつに米があふれる様になるまで汚れた買収には目もくれず、組織の代表を押し出しましよう。

浜田末男（緑ケ丘選挙責任者）

先ず隣民と語合う機会を作つて頂きたい。組織の団結は非常に堅いと思うが、私達の考えがまだ隣南民に浸透していないかと思える。この力を市議選まで持ち続け金員当選を期したい。

秋田豊吉（電気）

あつちこつちから喰い込もうとしている。酒井、浦川県議に続いて市長、市議選も勝抜いて、この現実を見よと会社に突きつけることだ。

寺田武雄氏（三川）

我々の中では早く戰爭になつて殺されたいと願うものは一人もない筈であります。再軍備攻撃を地方自治に廻せというスローガンで闘つています。労働者の階級的な利益を守ると同時に地域住民の小さな問題を取り上げて闘つて行きたいと思います。

小森藤一氏（三川）

政治は生活なり、くらしの良くならない政治は中央であろうと地方であろうと、ごまかしと搾取の政治です。一人々々の悩みをみんなの悩みとして、小さな力を合せて大きな力として、その悩みを解決することです。労働者の利益に奉仕する闘いを進めて行きます。

石橋進氏（製作）

組織の公認浦川、酒井さんが当選したことは喜ばしい。しかしその得票数では組合としてももつと眞剣に反省し組合員や家族労農市民の人々に理解して頂くよう活動せねばならぬと感じる。

書評

「マルクス主義と民族問題」を讀んで

向坂逸郎著

西南大学助教授　松井安信

教授は実に親切な人である。こんにち原水爆の危機感に身も心もさいなまされてヒステリックになりがちな人々を、一々登場させて親切に説かれている。例えば例の安易な機械主義とスターリンの解かな科学的真理の言葉をもつて警鐘し、民族至上主義には（登場人物は徳田球一、神山茂夫等）、彼ら自身に最も親近感のわく同志レーニン、スターリンの解かな科学的真理の言葉をもつて警鐘し、民族至上主義者（鈴山、佐野、片山、聚戸等）には、こんにちの革命勢力の擡頭と階級闘争を基調にする必要性を、二重橋事件の馬鹿らしき惨禍をあえてすることによつて、自慰的に現在の危機感を緩和せんとする数十万、いな数百万の国民には、過去（明治）から現在までのわが国の歴史の歩みと国民の悲劇を語り聞かせ

インテリ（小泉信三、辰野隆）等には、インテリの言葉でその弱点をつき、理論と実践の矛盾に悩む人には、いとも懇ろにその矛盾の生じたいろ〜の葛藤を独りの回復と平和の維持という解決を迫る最大な任務の前に立たされている」という日本社会党綱領を教授は指し示している（二四四頁）

指し示すというた具合である。その説き去り説き来る著者のうん蓄、まさしく科学者としてマルキシズムに一生を献げ尽して

悔なき著者の独壇場の感、しきりなるものがある。

以上は本書の核心のみの紹介である。だから読者が本書を骨と皮ばかりの痩せつぽいものと思われることを私は恐れている。本書には教授の博学多才な筆の語あり　文学論がある。十二分に肉付けされており、文学は教授独得の流暢な筆致に書かれている。百聞は一見にしかずという言葉通り、私は一読を勧めたい。（「マルクス主義と民族問題」向坂逸郎著　嶺友社刊二五〇円）

（おわり）

三川支部の一口情宣が活躍

三川支部の一口情宣は度々本紙にも紹介され、その味な企画はなかなか評判が良いが、いよ〜県議選の追込みに入つた。二十一日より再び選挙川柳入りの漫画でお目見得している。漫画は　書記の山田保国伯で達者な筆であつという間に書き上げている。川柳は草野秋坡、労働歌入りの作でにこやかに語らい、東世界は行く等他数々あり、企画の山田教宣部長は「ピリッとした所で、感情で理解して頂く、これが狙い、評判はどうですか」とこちらが質問された（三川発）

声明書

炭都大牟田市の発展は、勤労者の経済的、社会的向上によつてのみ達成されることは六十年の歴史が物語る通りである。

勤労階級の購買力の向上は即商店の繁盛を招ぎし市の財政確立の源泉ともなることは言を俟たず、労商、労農の提携をおいて共存共栄の途なしと確信する。従つて我々三鉱労組指定店会はデフレ政策の共通の犠牲者として労働者とそのなやみを共にし、労働組合の発展とその盛衰を分つものとして固き協力の下に大牟田市の発展と二十万市民の生活安定を期待し、革新候補を推薦、支持することを決定した。

あらゆるデマと中傷を排して共栄の途を守ることを声明する。

昭和三十年四月二十七日　三鉱労組　指定店会

『祝』第二十六回大牟田統一メーデー　三鉱労組指定店会

【呉服・服地】
田中　西原　喜屋
菊屋　大坪　万古　ふみや
たこもり　郷井　田中
マルイチ　山本　毛織

【既製服】
遠藤　二神

【洋品雑貨】
薬王院　濱田

【靴・カバン】
チャップリン　今井
キング堂　金子
ミツキシ　三井
四ッ山厚生　ワシントン

【自転車】
山本　樺本　大前山
吉田　山本
牛糸澤口　島田本
島永　滿岡米　大山誠
江村野一原本

【ミシン】
諸岡　吉
片桐　九州田

【家具】
光屋　松
西坂　荒
野田　吉
高穂　千

【電氣器具・ラジオ】
吉川　山
青木　コモ
北原電氣原　ハラ
島田木永

【時計・眼鏡】
橋本　旭
古賀　平
古原　
津田賀
更生堂　永川

【毛糸・ショール・洋傘】
筑後屋　大黒屋

【化粧品・小間物】
富士屋

【硝子と電氣】
竹田硝子

【運動具】
フクバヤ

【金物店】
古賀

縣議得票數市郡別得票

	土屋	鵜崎	多一
福岡縣	100.113	82.005	
福岡市	30.284	19.964	
福岡留米	26.581	23.238	
福岡久留米	41.729	39.281	
福岡門司	20.551	17.908	
小倉市	33.799	40.523	
若松市	48.886	55.740	
八幡市	18.475	19.172	
戸畑市	11.830	11.140	
直方市	18.159	11.774	
飯塚市	15.859	24.874	
田川市	11.869	7.377	
柳川市	6.513	8.775	
山門郡	9.789	4.675	
甘木市	12.251	6.765	
八女郡	12.721	6.454	
筑後市	15.872	6.131	
大川市	8.700	9.190	
行橋市	9.755	6.259	
豊前市	447.684	401.045	
築上郡	15.321	12.908	
京都郡	2.808	1.922	
嘉穂郡	22.884	29.681	
遠賀郡	10.750	14.828	
鞍手郡	16.728	27.408	
朝倉郡	16.904	25.687	
浮羽郡	36.987	53.028	
三潴郡	15.262	8.928	
三井郡	17.348	15.610	
山門郡	14.887	16.601	
三池郡	15.815	11.838	
八女郡	12.984	9.782	
三潴郡	21.157	12.475	
三井郡	18.224	11.971	
山門郡	4.064	2.747	
三池郡	23.847	35.118	
京都郡	7.961	8.265	
築上郡	11.115	7.266	
縣計	284.936	305.558	
市計	732.620	706.603	

縣議得票數

（大牟田）

當	平木　孫治	16,314
當	浦川　守	15,837
當	小宮市太郎	12,214
當	川口　六平	11,815
當	古賀　治	11,815
次	藤田　國雄	10,613
	林　功	2,841
	石田　庫一	284

（荒尾）

當	酒井　善為	9,379
當	彌山　貢	7,037
次	橋　武徳	5,821
	荒木　若雄	5,741