（第三種郵便物認可）　第四拾百六拾号

解放の喜びに沸く 國慶節の偉大さ

自由黨代議士も「萬歳」を絶叫

宮川組合長 欧亞旅行記（3）

十月一日、われ〳〵は表通りの賑かな中で眼がさめた。表通りはすでに今日の国慶節に参加する若い青年男女の巡回行動がなされていた。

私たちが食堂に入ったところで鈴木委員長を団長とする国会議員代表団、阿部さんを団長とする文化人代表団、神近さんを団長とする婦人代表団、これらの方々と逢った。

しばらく振りに日本人がこんなに沢山来ている食堂で一緒に食事をするという愛国気分は非常に嬉しかった。

われわれは、鈴木委員長等から、われわれが出発した以降の国内の状態についていろいろ聞いたが、このときはじめて洞爺丸の転覆事故によって、社会党の議員二名を失ったということを知った。

炭婦協の北会長とも逢っていろいろ語り合った。

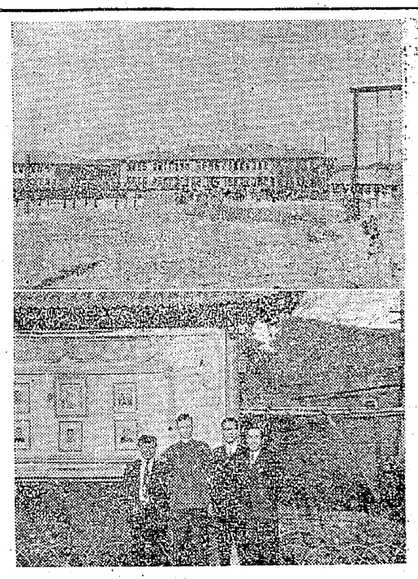

【上】上海の勞働者住宅【下】上海の染物工場にて左端宮川組合長、次は同工場の組合長

日本人の総勢百何名が同じホテルの食堂で、これからしばらくの間共に食事が出来るということは感無量であった。

午前九時、われわれはバスに乗り国慶節の会場に向った。道路の両側に席並ぶ中国の民衆から盛んな拍手を送られ、手を振りわれわれに対する歓迎振りは非常に盛大で、感激させられた同じような服装（木綿の作業服）をしているものや、今日のデモ行進のために特殊な趣向をこらして仮装をしたり、お化粧をしたりしている若い青年男女の姿が沢山見受られ、非常に張り切っているということが感じられた。

その日の会場に於ては、政府要人のいる向って右手の方に、われわれの席が設けてあった。丁度、われわれの高い席の方から下を見下すと、一面にデモ行進が見えるような状態になっていた。

午前十時、国慶節の式典がはじめられた。軍楽隊の吹奏により中国国歌の合唱が行われ、陸軍部長（大臣）の簡単な開会式があった。続いて陸軍部長の挨拶が行われた。この内容は、中国が偉大なる発展を遂げつゝあるということと、特に台湾は中国の領土であるにも拘らずアメリカの支配によって、同じ同僚でありながら台湾に住んでいる中国人は、非常な圧政に苦しめられている。これはわれわれの責任に於て、解放してやらなければならないということが主な点であった。

それが済み軍隊の分列行進がはじまり各部隊毎に隊伍を整えて整々の行進が行われ、機動部隊、飛行機まで出動して約二十分間続けられた。それに続いて直ちに大衆のデモ行進に移った大衆のデモ行進は百列一百五十列の縦隊で それぞれのプラカードを建て高々高いの仮装、或いは風船等 手に持って次から次へと繰出され、そのあとをたたない。その国慶節に参加している中国民衆の表情は、全く希望に充ちあふれ、輝いていて非常に嬉しそうであった。

われわれが、毎年日本でやっているデモ行進とは全く雲泥の差である。

あれだけの大衆がみんな喜びに輝いている姿を、非常に感激して見送った。赤旗の多いことと、それがいつまでたっても終らない。

民衆は、中華人民共和国万歳毛沢東万歳、労働者の団結万歳と口々に叫びながらわれわれの前を通過していった。余り行進が長いので途中で、われわれは裏の方の休憩室で休憩した。休憩中もひきもきらずにデモ行進が続いていた。

午後三時に至り漸く最後のデモ隊が行進してきた。最後のデモ隊は特に趣向をこらしていて（体育関係の人達が居るがスポーツマンの服装をしていた）最後の幕を飾った。

何といっても、このような素晴しいデモ行進を見たのは、はじめてで、見ているわれわれはみんな涙を流して感激していた

最後に、周恩来首相、毛沢東首席が民衆に帽子を振って挨拶した。このときは、われわれも手を挙げ限りない万歳を叫んだ。

となりにいた自由党の代議士でさえ万歳を叫んでいた。

われわれは弾圧の中でデモ行進をしているが、彼等は弾圧から解放されて、人民の真の祭典として国を挙げてやっている。この偉大なる国慶節の式典に臨んで、われわれも、一日も早くこういう社会をつくりたいものだということを痛切に感じた。

職權亂用が汚職か

元区画整理係長を追及

眞相究明に革新クラブ活躍

昨年八月大牟田市長及び全市議会議員宛に河野すえさんという一婦人から、現水道事務課長猪渡忠男氏が区画整理係長時代に土地に対する不正事件があるので、その真相を究明してもらいたいとの興醒申立及び興信書が提出され、職權乱用か汚職か不正事件かという問題がいま議会で論議されている。また人權擁護同盟でもこれは人權侵害だと革新クラブ宛に真相究明を依頼して来ている。

換地は妻の名義に

問題の発端は大牟田市本町一丁目一番地の一（旧魚町一番地）に居住していたが戦災で焼けた家を建てようとしたら、猪渡氏より区画整理で勝手に建築してはならぬと反対され換地として裏通りに移動させられた、河野さんのいた土地は猪渡氏の義弟（妻の弟）河野光夫氏の名義となっており その後同地に家が建った。

河野さんは自分たちを追いやってどうして家を建てたか不審に思っていたが、同家には歌多氏が居住していたが戦災で焼けた家を建てようとしたら、猪渡氏より区画整理で勝手に建築してはならぬと反対され換地として裏通りに移動させられた、河野さんのいた土地は猪渡氏の義弟（妻の弟）河野光夫氏の名義となっており その後同地に家が建った。

河野さんは自分たちを追いやってどうして家を建てたか不審に思っていたが、同家には歌多氏が居住していたが戦災で焼けた家を建てようとしたら、猪渡氏より立退き方の裁判を受けるに至り彼に対する人員が見込まれるので特別調査委員会を設け調査することを主張したが、他議員の反対で監査機関の調査を待つことに決定し、吉賀議員を監査委員として同年十月四日から監査が行われた。

昨年八月大牟田市長及び全市議会議員宛に河野すえさんという一婦人から、現水道事務課長猪渡忠男氏が区画整理係長時代に土地に対する不正事件があるので、その真相を究明してもらいたいとの興醒申立及び興信書が提出され、職權乱用か汚職か不正事件かという問題がいま議会で論議されている。また人權擁護同盟でもこれは人權侵害だと革新クラブ宛に真相究明を依頼して来ている。

汚職の疑いで陳情

大牟田神社横の元山本鍛冶氏外一名の私有地を戦時中児童保健と防空上の立場から家屋密集地帯である同地に児童公園を設置することとなり、市が買上げた。終戦後戦災にあい、市の中心街でもあり商店街として再復活することとなり、昭和二十一年に特別都市計画法に基く区画整理で払下げが行われ、元の所有者山本氏に払下げる際山本氏が猪渡忠男氏（当時区画整理係長）（義弟河野光夫氏名義）に譲渡したものである。

河野すえさんは本町一丁目七番地の一（旧魚町一番地）に居住していたが戦災で焼けた家を建てようとしたら、猪渡氏より区画整理で勝手に建築してはならぬと反対され換地として裏通りに移動させられた、河野さんのいた土地は猪渡氏の義弟（妻の弟）河野光夫氏の名義となっており その後同地に家が建った。

河野さんは自分たちを追いやってどうして家を建てたか不審に思っていたが、同家には歌多氏が居住していたが戦災で焼けた家を建てようとしたら、猪渡氏より立退き方の裁判を受けるに至り彼に対する人員が見込まれるので特別調査委員会を設け調査することを主張したが、他議員の反対で監査機関の調査を待つことに決定し、吉賀議員を監査委員として同年十月四日から監査が行われた。

數々の疑問がある

三ケ月の調査の結果十二月二十七日の本会議で報告された陳情書の回答は

①区画整理係長が特に不当な指揮権があったか否かは実証がなくこの換地は合法的になされたと認める。しかしこの事業の重要な地位にあった担当係長が自己に関係あるものに土地の入手を計ったことは道義的に批判の余地があるの猪渡氏が払下げで行った事実について汚職になるかどうかは市長の判断にまつほかない③同類事件については具体的な事実の提示がない限り調査はできない。

と報告され、市議会から求められ追及されたとき「若しあったとしあるから引越しせぬかと云われ、引越ししないというのを引越しさせられたといっており、現在この問題は裁判中である。

以上のいきさつにからんで陳情書が出されたが、それには

①本町一丁目七番地の一の所有権を現所有者河野光夫氏より本来の所有者である河野猛、回復してもらいたい②汚職の疑いある市水道事務課長（当時区画整理係長）猪渡忠男氏を追及、処罰してもらいたい③猪渡忠男氏から被害を受けた同種事件（数十件に及ぶと聞く）の徹底的追及。

の三項目からなっている。

本問題は既に五年前一度警察の手で調査済みで白の結果が当時の市長に報告がなされていたが、議会革新クラブでは問題を重視して本二十三日は暖い日でした。

緑ケ丘拡大選対委は定刻十時から参加者が増えたし、会場の保育園には入りきれずに外にはみだす程で、出席者数百名をとす盛況で組合員大衆が如何に当面の賃闘、選挙闘争に真剣であるかの証拠として心強く思われた。

まづ宮川組合長の中ソ欧報告があり、続いて宮崎組合の考え方として「賃闘を徹底的にやることが選挙を勝ち抜く秘訣である。闘いのないところに思想の発展はない」と経済的要求、賃闘、政治的要求選挙闘争との切り離すことの出来ない不可分の関係を強調した。次いで合婦労働部長の炭労大会報告があり、選対幹部に入り真剣な討論が行われた。運合選対、各分会毎に選対委が設置され、炭婦協との共闘が決定された。

なお今後の具体的な方法としては

①区画整理係長が特に不当な指揮権があったか否かは実証がなくこの換地は合法的になされたと認める。しかしこの事業の重要な地位にあった担当係長が自己に関係あるものに土地の入手を計ったことは道義的に批判の余地があるの猪渡氏が払下げで行った事実について汚職になるかどうかは市長の判断にまつほかない③同類事件については具体的な事実の提示がない限り調査はできない。

と報告され、市議会から求められ追及されたとき「若しあったとしあるから引越しせぬかと云われ、引越ししないというのを引越しさせられたといっており、現在この問題は裁判中である。

嫌われない説得へ

三川線 for 丘擴大選對委

組合員は班の政治活動を活発にするといわれたが 組合の定めた以外のことをすると統制にかけるということになっているが、いゝたいことがいえずに

外来の強化を

港務外来分會長會議

港務支部では一月二十六日午前九時から 組合会館室で外来地域分会長初会議をもち、直面する賃金闘争、選挙闘争に外来分会はそのキーポイントをにぎる重要面にたっており 今後の闘争にガッチリと組織を固め、横の連絡を密にし最後の勝利へ導くため具体的な活動方針、組織強化、運営方法を討議した。

外来分会という社宅などと違う特殊面があり、お互いの融和も必要とあって、まづ各人の自己紹介から始まって外来分会の結成以来現在までの運営、運動、全般の状況をなるべくなるべく敵在するため具体的な運営方法がゆるゆる角度から検討されて有意義な成果を収めて散会した。

繰展げた力走絵巻

支部驛傳晴天に惠まれ好記録出る

連載漫画 No 8 ろちゃん 中村かめお

應援ぶりにドギモ

四山支部

寒さも漸く本格的になり、マラソン・シーズンの到来とともに、来る十三日開催される大地評第四回駅伝競走に備えて各支部では練習に余念がなかったが、去る一月二十三日（日曜）シーズンのトップを切って宮崎、鹿作、四山、本所の四支部はそれぞれ独自のコースとケースで支部駅伝競走を開催した。この日は晴天に恵まれ好記録の続出と統制ある応援が目についた。

溢れるスポーツ精神

宮浦支部

全長三十八・五キロに亘る区間を、人事前―三池―池田橋―高永―江浦―金助橋―明治町―船津―下池谷―宮浦の九区間に熱戦繰を展げた。

熱戦の結果は優勝候補の呼び名が高かった大浦チームが、ダークホースと目されていた電気チームを三分二十秒離して昨年に続く連勝を打樹てた。

成績

一位 大浦 二時間十七分十六秒

二位 電気 二時間二十分三十六秒

三位 仕繰 二時間十三分五十二秒

二位 人事 二時間十四分三十秒

三位 物資 二時間十五分三十三秒

一位 採炭部 一時間三十分二十七秒八

二位 四鉱部 一時間三十一分五十五秒

三位 職場 一時間三十三分十四秒四

應援組も汗だく

製作支部

午前十時出発点東新町を十一チーム三作正門―白金橋―渡瀬橋―ユニ原十字路―市屋ガード―野原十字路―四山人事前を各選手はひたひた走りに走った。特に第三コースは数日前よりバラスを敷きつめた悪道路に選手は悩を噛いしばって頑張った。選人変つたところでは所属分会係長が各チームそれぞれスタートするという趣向があり、審判の乗る自動車と沿道の応援 自転車部隊でさっつた逸す有様…

午前十時かっきり宮浦人事前を出発し三作正門―白金橋―渡瀬橋―ユニ原十字路―市屋ガード―野原十字路―四山人事前―豊原小学校前―中ポーツマンシップはいかんなく発揮されたレ予想タイムをはるかに上回る好タイムは各選手の精進をクル」とし、代表者に本所支部の

聲援に應えて力走

本所支部

金十一チームの参加で盛大に挙行されたが晴れの栄冠は優秀チームの上に輝いた。

成績

一位 電気 一時間四十九分三十八秒

二位 人事 一時間五十分〇一秒

三位 物資 一時間五十分三十三秒

一キロに接戦を展開、伴走の自転車隊、汗だくの量でペダルを踏んもたれで力走を続けた。激しい熱戦の結果一位の製罐工場が二位の渡瀬工場を二分三十二秒引離してゴールし栄冠を勝ちとった。

非常に好天気のせいか選手のコンディションが上乗のためか予想挑戦あたりも若くつかえるほどの好記録を出現させて好成績が収められた。また例年よりも出場チーム数が多く揃い、選抜チームもなく大衆的参加のなごやかな会議の中に正式名称を「三鉱合唱サークル」とし、代表者に本所支部の永田勝治氏を選出、次いでリーダーの選出に入ったが、サークルとしては特定のリーダーはきめずに各員が代る代るにやるが、発足時は暫時矢張りきめた方が良いという意見が多く、次の五氏が交代で

夕張娘

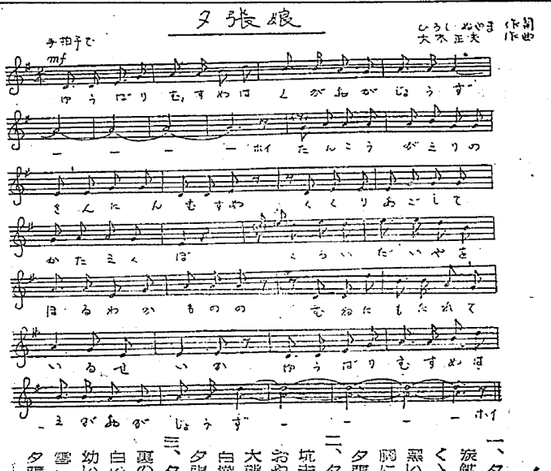

一、夕張娘は笑顔が上手
炭鉱がえりの三人娘
くゝりあごして片えくぼ
黒いダイヤを掘る若者の
胸にもたれているせいか
夕張娘は笑顔が上手
二、夕張娘はお色が白い
坑夫長屋でふりむく娘
おやや先山荒ぼう者
大飛ひぐまの出る山里で
白樺ながめて育ったせいか
夕張娘はお色が白い
三、夕張娘は甲斐性ものよ
裏の谷間で畑うつ娘
白いうなじに春の風
幼い頃から吹雪の中で
雪うもれて育ったせいか
夕張娘は甲斐性ものよ

三鉱合唱サークル發足

既報の様に炭労大会で好評を博した三鉱労組合唱団は、去る二十七日午後六時より組合本部会議室で結成を行ったが、約三十名の会員のなごやかな会議の中に正式名称を「三鉱合唱サークル」とし、代表者に本所支部の永田勝治氏を選出、次いでリーダーの選出に入ったが、サークルとしては特定のリーダーはきめずに各員が代る代るにやるが、発足時は暫時矢張りきめた方が良いという意見が多く、次の五氏が交代で

支部の原守男、早田正次の両氏と製作支部の荒木栄、早瀬朝徳、藤川鉄広の三氏を選出 各支部一名宛の選出委員を選出することゝし、会費は無料とすることゝし、練習は毎週一回木曜日午後六時―午後八時迄組合本部会議室で行うことゝし、動員の独唱「日本の歌声」の大牟田での上映についての進備会に三鉱合唱サークルとして加入することを決定、第一回の練習曲として「採炭の唱」を練習し午後八時解散会理、散会した。なお合唱サークルとしては多数組合員の入会を希望しており、入会手続としては、木曜日の練習に出席されると直ちに受付することゝなっている。

週の映画

セントラル…（2―8）巨象の道 ジャングルの決闘

大天地…（29―4）明治一代女、貴方と共に、神州天馬侠・三部（5―8）この子この母、逆国大蛇丸、神州天馬侠・四部

太陽館…（29―8）浮雲、蛍の光 かどで行くのは

東映…（29―2）母を尋ねて千里山河、暗黒街祭、青銅の魔人・三部（3―8）紅孔雀・四部 青銅の魔人・四部、怪びょう底抜け大騒動

銀星…（1―4）乱暴者、デカメロン夜話、神州天馬侠・一部（5―8）密輸船、幽霊大名 あんみつ姫・二部

富士…（2―5）お弟とはりま、進め龍騎兵、浮世桜（6―8）剣とばら、わたしの王国、母時鳥 まぼろし影

宇宙館…（2―4）俺の拳銃は素早い、満月狸騒動、龍虎八天狗

二部（5―8）素浪人日和、暗黒街の脱走、龍虎八天狗・三部

旭映劇…（1―4）五本の指、赤い櫛、水滸の花嫁

日鋼室蘭の主婦と話す

たゞ涙と第二組合への怒り

日鋼室蘭の主婦の方が二名、炭労大会に出席し、三池に来出されたことは既報の通りであるが、一月十九日宮原の炭婦協との懇談会の模様が平島通信員からその内容の報告があった。

同座談会に出席されたのは宮原の炭婦協の外五名、野田両正副会長及び高田支部長、佐賀炭婦協会長などであった。

◎主婦の会の方々は、解雇通告が来てからの役割は

△解雇通告が来た人を解行就労させるために、その人達を寄中にはさんで、両側に二名づゝが抱きかゝえるようにしてガッチリと団結していたが、第二組合が出来てから、会社とも第二組合とも闘わねばならなくなった。

◎昨の鉱中にスリ鉱会議とありますが、どんな会議ですか

△この会議は野天で会社と組合が団交する時、その周囲を組合員がその外を主婦の会が取りまいてその団交場がスリ鉱の底みたいなので名づけられたものです。

◎第二組合が第一組合のピケを破った時の状況は

△今日は第 組合がピケを破るという情報が入ったので、主婦会は午前二時頃から起きて二組に ピケをはりついましたが、三日も続き疲れてお腹もすいたので弁当をこしらえに帰っている間に待機していた第二組合員が青旗に青鉱会を先頭に、楽団もつけて自動車で突入して会社内に青旗を立てた時は、弁当をつくらずにお腹がへっても頑張るのでしたとみんな口惜しくて泣きました。

◎本当にくやしかったでしょうね

△団結という言葉がよく使われますが、これは本当に同志であったと信じた者に寒切られた時ほど団結が如何に必要であるかということをしみ〴〵知りました

◎私達も苦しい闘いをつづけましたが幸に第二組合は出来なかったが第二組合をつくるような人は全く労働者の敵ですね

△私の日鋼の第二組合はインテリ一の口八丁手八丁の人が多く、第二組合をかゝえた闘争が如何にみじめで むづかしいものであるか一寸口には云えません。

一九七日の闘いが終っても尚五〇〇名の首切りを認めなければならなかったのは第二組合が出来たからで 第二組合は絶対につくらぬよう平常からの組織活動が必要と思います。

座談会に出席した宮原炭婦協の人々は又次の通り感想を述べている

副会長さんが此方に来られたときは主人は小樽に出張中で、命じられて炭労大会に出席する為汽車に飛び乗り、その中で行動隊の人から、主人が小樽から他の方に廻って直ぐには帰らぬ事を聞き、家に残した六つになる子の事を案じてどうなる事かと思い乍ら、而し自分の気持ちは必ず子供達にも分ってくれるだろうと思った。家を出る時大きな方の子がお金がないが母ちゃんどうするねと聞くので父ちゃんも直ぐ帰って来るし隣の小母ちゃんにも頼んであるからと云って来られたそうですが皆泣いて嘆きましたね この気持ちは失張り同じ闘いをやって来た人でないと分りませんね。ニュース映画で妥結の状況を見ました。

が組合員も主婦の人も鉢巻を取って泣いて居られたのを見ましたがその気持ちは良く分ります終りにどんな事があっても第二組合を作らせてはならぬ事と固く分だけの事を考えていたら何に組合を作らせてはならぬ事と固く分だけの事を考えていたら何にも出来ぬし、一人々々の犠牲の上に立って、初めて自分達の生活も守る事が出来ると云う闘争中のお礼を述べられたが、腹の底からのお礼でした。語す人も聞く人も泣いて、組合員にも家族の人にも聞かせたい話でした。

新春川柳会開く

三川集會所で初句會

三川支部では二十三日（日曜）午前十時から三川集会所で新春川柳席題大会と銘うって同好者が集って川柳会を催した。

席題は労組の方の席題を「保安」川柳会の席題は「夜尿症」「ナンバーワン」「新春鉱山風景」「道場破り」を定めて席会を収めて、初句会にふさわしい成績であった

「ナンバーワン」 翠平選 たかし

チャンピオンだけオープン枕一で来た人気 笑呂九

ナンバーワンドレスに捨子の過去を秘め 時朗

特選句

力瘤もたじたじ手等のサイン攻め

「新春鉱山風景」中村五醉選 流泉

坑内の風のんきな三ケ日 笑呂九

新年の闘志とつかと労組支部 たかし

特選句

貯炭場に鉱山はデブレをみせては

「道場破り」 笑呂九選 たかし

玄関の戸は道場破るはら

畑田

特選句

甘くみた若さへ道場破られる 五醉

夜尿病仮病を使う不平がでる

選句

「保安」 破竹選 流泉

後山に用心深さを笑はれる 五醉

安全第一無理やり早寝させられる 時朗

特選句

坑口の保安を祈る猫句う

「夜尿症」 四郎選 五醉

診察室血色のよい夜尿症 翠平

四回ほどぬらし夜尿のフトン乾し 破竹

特選句

夜尿病仮病を使う不平がでる