この機関紙は三池、田川、山野三山の共同編集です

発行所
三池労働組合
大牟田市不知火町
電話3033番
放送 526番 475番
編集発行人 平島敏治
三鉱労組印刷工場

三鉱労組機関紙

炭鉱ストつた會社
組合は基本方針で斗う
端島（炭鉱）の共斗で効果あがる

一社重点ストに三菱高島、美唄を十三日より無期限ストに突入せしめた頑強に窓口を閉じて炭労の足並の亂れるのを期待している状態であるが、ストに突入の高島、芦別はもとより、炭労各ブロックも闘争意欲は益々あがり、一糸亂れぬ闘争態勢は確固たるものになり、ようやく三菱の会社側にも憂色の色が見えて来た。

三菱に一大デモ

炭労ブロック期間は二十日の総評のため、現在係争中の団体交渉を主催「生活危機突破大会」を機に再び軌道にのせることを意図表明三菱本店にデモをかけることを決した。

午後三時、団体交渉をはじめたため、当日職場集結の為の事務折衝をはじめることをきめ、組合側の交渉団に対し、組合員一人一人及び家族の皆様に理解して頂き、明年早急に拡大執行委員会を招集して今期中に解決していく様努力を続けていく」

西鉱運事務局は灰原氏来局と共に三山激宣部長会議を招集して灰原氏を囲んで今后の山元における情宣活動等を充分に論議して万全策の形である。

経営方針変革斗争
申入は12月初旬に

労働者のクビ切り絶対の上に行われる三井鉱山の経営政策を追及し、その独断と強制を根底から変革させるべく、第九回三鉱運大会において決定した経営方針変革闘争に基ずく「経営協議会ならびに協議事項十二項目」を掲げ、十二月初旬会社に申入れをする。なお十一月二十六日西鉱運執行委員会に出席した三鉱連事務局長灰原氏は次の如く語った。

「経営変革闘争とは組合がある限り勝手にクビを切らせないということだ。一二三日の企闘に勝ったからなど、思っていると、敵の思うツボに落ちてしまう。なお彼等はあらゆる角度から組合分裂打倒の研究を重ねている。我々は一歩前進し、会社のクビ切りの根底をつかまなければならない。三鉱連のスケジュールは本年一ぱいを意見の交換期間として組合員一人一人及び家族の皆様に理解して頂き、明年早急に拡大執行委員会を招集して今期中に解決していく様努力を続けていく」

西鉱運事務局は灰原氏来局と共に三山激宣部長会議を招集して灰原氏を囲んで今后の山元における情宣活動等を充分に論議して万全策の形である。

山元より壓力をかけよ

要求項目に関しては
中央経営協議会十二項目、事業所等が企図する内容は何処にあるか
を究明する必要があろう。この様な重要な闘いの中にあって、西鉱運としても九州三山の闘える強力な態勢の一本化に今后も努力を傾注して闘争態勢の確立をはかり、又は執行部を強化して組合員の動揺を防ぎ、闘争委員と成つて色々な職場の苦情等を集計し、執行部もまた各職場し、会社と交渉をもつた。或る支部に職場闘争を行うよう指令し組合員と組合幹部は一緒になり闘争の突破口を見出し、また社宅では社宅単位に常駐を行つた。各職場では代議員会を行つた。

こうしてみんなの努力により、各支部ともそれぞれ数十項目を集計し、会社と交渉をもつた。或る支部では徹夜をして交渉した。このている縁ケ丘の新設、団日ケ丘増金倉根は五月一日一日十三トン、十二月一四月十トンを会社が倉相する。個人経工員新規購入の場合は一人当三十キロ、以上の外に三菱住宅入浴料金は廃止要求して闘争中であるが、すでに四、五日前から発電の廃棄撤去作業担否を行い、これがため水力八万キロワットおよび鯛見火力発電所が停電した。

＝全自＝

現在各支部ごとに情報連絡共闘をつくつて闘つている。年末手当は目西、トヨタ、いすゞの大手三社は昨年より若干下まわる見込みで（昨年一・五カ月分であつたのが今年一・三カ月分）、今月末か来月上旬妥結の見込。

賃上については各産一部やつた。いま全国の一番大きい問題は組織の再編成であるが、これについては、十二月一、二日、静岡で臨時大会をひらいて解体、即時再編成の方針をきめることになつている。

＝全石油＝

全石油共闘を組織して賃闘と期闘を闘つている。

その状況は次のとおりである。

【日本石油】　年末手当四五、〇〇〇円要求に対し四二、〇〇〇円で妥結。賃上二、〇〇〇円に対し二、〇〇〇円で妥結。

【昭和石油】年末手当四八、〇〇〇円の要求に対し会社は四〇、〇〇〇円を回答。賃上二、〇〇〇円に対し六五〇円（調増給）を回答。

会社小委員会案を出す

つづいて二十三日午後四時より、会社の申入により団体交渉を開いたが、会社は相当の打撃をうけているにもかゝわらず、依然として炭労の要求する交渉方式を拒否、わずか一時間ばかりで再び会社からの事務折衝申入れがあつたのでこれに応じたところ、会社は事態解決のためには、基本論ばかりでもいかない。また正式団交では堅くなつて気宣をおそれてお互いの腹も伸ゝわからないので、小委員会で交渉を進めたい。

と提案して来たが、炭労は「折衷案で解決する考えはない。そのようなものにえることは問題だ」と一しゅうしたが、会社はなお「折衷案でなく、誠心誠意解決のために当る」と小委員会での交渉を主張した。

しかし、中間は会社の切崩策に乗つてしまつたけは労働者の相談相手たるべき労働省が、今や吉田内閣の急先鋒となつて労働者の弾圧にかゝつているのは何故か。親子二代にわたる吉田の知遇に今や側近の一人に数えられる小坂労相が底動をはげんでいるためでもあるが、

経営方針変革斗争
申入は12月初旬に

山元より壓力をかけよ

前段闘争には入るや先ず田川はをまわり闘い方を進めて行つた。

地域職場の要求掲げて
斗争意欲は盛り上る
田川労組

支部に職場闘争を行うよう指令し組合員と組合幹部は一緒になり闘争の突破口を見出し、また社宅では社宅単位に常駐を行つた。各職場では代議員会を行つた。

又は職場責任の方々が主に職場闘争委員と成つて色々な職場の苦情等を集計し、執行部もまた各職場し、会社と交渉をもつた。或る支部では徹夜をして交渉した。

三池労組では前段闘争の一つとし役員、支部長、労働、厚生の各部書を始めに至つた。この間三日二晩徹夜の火の出るような団交の席もあつたことを附言する。

前段闘争の成果！
福利厚生施設で闘いとる

冬季ヒートクス増配

この三池の団交で獲得したものは一五〇円炭設置すること、社宅浴場の現在、要求があつ

苦情を吸上げて
経営變革斗争で立上る

第九回三鉱運大会で、もみにもん実態を把握するための全体的闘争として十九日に中央委員会を開催して、三鉱運大会報告を聞つての論議も経協設置についてかなりに優勝的であつたが、結局この大会決定は

日常斗争を強力に

日常闘争についての情況であるが、をとり上げても前段闘争と、変革これは今次闘争における疲労の前段闘争とは切離して、この期間は考えられないので前段闘争の内容がこの期間における変革闘争の具体的方針ともなり、且つ闘争指導もまた前段闘争の指導より特に生産るのである。

最后に特に報告して置きたいことは昨年のクビ切り闘争以降、組合員間に経営方針に対する関心が見

悲惨！中小鉱の實情
榮養失調でバタバタ倒れ

九州労では中小炭鉱の同志連を九月十日より診療班を派遣して診察していたが、この程ニ次のような結果報告がなされた。

一、全身的衰弱の傾向が顕く、感冒、胃腸カタルに非常にかゝりやすくなつている。

二、栄養失調の一歩手前まで栄養不良の状態にあり、これから寒さに向うにつれて悪化し、この儘おいておけば死亡する危険の事態も考えられる。

三、肺結核の患者のすべてはず入院を要する。

四、医療保護、生活保護の適用をすぐに受けさせなければならない。

我々は中小炭鉱の労働者を守る闘いは、吉田政府の政策変更を要求し、打倒のために全労働者、中小企業は闘わねばならない。それと共にはげしい闘いで拡がつてゆくカンパ運動をさらに強め、階級と運帯を益々強化しなければならない。

最近の情勢について
参議院議員　阿具根登

ヘラをバク歩された言葉でありますが、いわゆる一歩また一歩、既成事実を作り上げて行くのは吉田政府の常套であり、先ず破防法、スト規正法で闘争、炭労をしばり他の労組にもニラミを利かせるつもりが、ところが予期もしなかつた頑行にのろしがあがり、又これと対照的に炭労は愈々会社に打撃を与える結果となり、労働者を主のように無力化することばかり考えて居る。

本年八月現在完全失業者七十一万、潜在一千万をこえるといわれ失業対策の第一は失業者を出さないことであるにもかゝわらず彼は閣内において閣僚大臣とわたり合うでもなく全く的無為無能であり、その無能ぶりは失業者の増加となつて現われている。

炭鑛對策

現在炭の不況にあえぐ炭鉱対策として政府ならびに日経連は重油の消費規制、炭鉱閉要のワク拡大、その他を考えているが、元来炭は生れながらの資本家で水である石炭五ケ年計画（五年后には人員を二割減らして五千万屯出す）にしても政府が炭価をおさえるためにアメリカから無税の重油を大量に入れたのがたゝつて石炭需要が食われてしまい、今度重油を規制しようとしても追つかない状態からして所詮石炭需要五千万など机上プランに過ぎない。大体石炭を燃料とする考へ自体、既に時代おくれであり、ガス化して色々な用途に使う事が積極的に考えられなければならない。綿糸を急ぎますが国が何ら政策を持たず場当りばかりやつて来たから今日の隘根を招いたのであり、何を措いても先ず炭鉱国営を断行する事が急務です。アメリカを除き英、仏、西独等それをやつており、又炭鉱労働者が最も優遇されているのに、日本では全くその逆を行つている現状からしてもその必要が痛感されます

保守新黨

改進、日自、それに吉田一門にあつてうだつの上らなかつた世九名が寄り寄つて日本民主党を結んだが、吉田を憎むのあまり、この新党に対して無関心であつてはならないと思います。要するにこれは渡る吉田悪政に対する国民の怒りから自分たちだけが免れようとする狡猾な者共の集合であり、その顔触れを見てもわかる通り政策の国でも何等目新しいものはありません。

自由党、日本民主党を問わず彼等はなお権力が欲しい、名誉が、金がほしい、そのためには

労働政策

ステップ・バイ・ステップという言葉は十六国会において吉田政府のスト規正法が出された時に政府の口で発表、処分という手で対処しようとしている。資本主義内閣の下にあつてもこれだけは労働者の相談相手たるべき労働省が、今や吉田内閣の急先鋒となつて労働者の弾圧にかゝつているのは何故か。親子二代にわたる吉田の知遇に今や側近の一人に数えられる小坂労相が底動をはげんでいるためでもあるが、

組織の分裂のりこえ
斗う電産・全自
結妥々次て件條好は油石全

経営方針変革斗争
申入は12月初旬に

山元より壓力をかけよ

前段闘争には入るや先ず田川はをまわり闘い方を進めて行つた。

地域職場の要求掲げて
斗争意欲は盛り上る
田川労組

支部に職場闘争を行うよう指令し組合員と組合幹部は一緒になり闘争の突破口を見出し、また社宅では社宅単位に常駐を行つた。各職場では代議員会を行つた。

又は職場責任の方々が主に職場闘争委員と成つて色々な職場の苦情等を集計し、執行部もまた各職場し、会社と交渉をもつた。或る支部では徹夜をして交渉した。

三池労組では前段闘争の一つとし役員、支部長、労働、厚生の各部書を始めに至つた。この間三日二晩徹夜の火の出るような団交の席もあつたことを附言する。

前段闘争の成果！
福利厚生施設で闘いとる

冬季ヒートクス増配

この三池の団交で獲得したものは一五〇円炭設置すること、社宅浴場の現在、要求があつ

苦情を吸上げて
経営變革斗争で立上る

第九回三鉱運大会で、もみにもん実態を把握するための全体的闘争として十九日に中央委員会を開催して、三鉱運大会報告を聞つての論議も経協設置についてかなりに優勝的であつたが、結局この大会決定は

日常斗争を強力に

日常闘争についての情況であるが、をとり上げても前段闘争と、変革これは今次闘争における疲労の前段闘争とは切離して、この期間は考えられないので前段闘争の内容がこの期間における変革闘争の具体的方針ともなり、且つ闘争指導もまた前段闘争の指導より特に生産るのである。

最后に特に報告して置きたいことは昨年のクビ切り闘争以降、組合員間に経営方針に対する関心が見

悲惨！中小鉱の實情
榮養失調でバタバタ倒れ

九州労では中小炭鉱の同志連を九月十日より診療班を派遣して診察していたが、この程ニ次のような結果報告がなされた。

一、全身的衰弱の傾向が顕く、感冒、胃腸カタルに非常にかゝりやすくなつている。

二、栄養失調の一歩手前まで栄養不良の状態にあり、これから寒さに向うにつれて悪化し、この儘おいておけば死亡する危険の事態も考えられる。

三、肺結核の患者のすべてはず入院を要する。

四、医療保護、生活保護の適用をすぐに受けさせなければならない。

我々は中小炭鉱の労働者を守る闘いは、吉田政府の政策変更を要求し、打倒のために全労働者、中小企業は闘わねばならない。それと共にはげしい闘いで拡がつてゆくカンパ運動をさらに強め、階級と運帯を益々強化しなければならない。

最近の情勢について
参議院議員　阿具根登

ヘラをバク歩された言葉でありますが、いわゆる一歩また一歩、既成事実を作り上げて行くのは吉田政府の常套であり、先ず破防法、スト規正法で闘争、炭労をしばり他の労組にもニラミを利かせるつもりが、ところが予期もしなかつた頑行にのろしがあがり、又これと対照的に炭労は愈々会社に打撃を与える結果となり、労働者を主のように無力化することばかり考えて居る。

本年八月現在完全失業者七十一万、潜在一千万をこえるといわれ失業対策の第一は失業者を出さないことであるにもかゝわらず彼は閣内において閣僚大臣とわたり合うでもなく全く的無為無能であり、その無能ぶりは失業者の増加となつて現われている。

炭鑛對策

現在炭の不況にあえぐ炭鉱対策として政府ならびに日経連は重油の消費規制、炭鉱閉要のワク拡大、その他を考えているが、元来炭は生れながらの資本家で水である石炭五ケ年計画（五年后には人員を二割減らして五千万屯出す）にしても政府が炭価をおさえるためにアメリカから無税の重油を大量に入れたのがたゝつて石炭需要が食われてしまい、今度重油を規制しようとしても追つかない状態からして所詮石炭需要五千万など机上プランに過ぎない。大体石炭を燃料とする考へ自体、既に時代おくれであり、ガス化して色々な用途に使う事が積極的に考えられなければならない。綿糸を急ぎますが国が何ら政策を持たず場当りばかりやつて来たから今日の隘根を招いたのであり、何を措いても先ず炭鉱国営を断行する事が急務です。アメリカを除き英、仏、西独等それをやつており、又炭鉱労働者が最も優遇されているのに、日本では全くその逆を行つている現状からしてもその必要が痛感されます

保守新黨

改進、日自、それに吉田一門にあつてうだつの上らなかつた世九名が寄り寄つて日本民主党を結んだが、吉田を憎むのあまり、この新党に対して無関心であつてはならないと思います。要するにこれは渡る吉田悪政に対する国民の怒りから自分たちだけが免れようとする狡猾な者共の集合であり、その顔触れを見てもわかる通り政策の国でも何等目新しいものはありません。

自由党、日本民主党を問わず彼等はなお権力が欲しい、名誉が、金がほしい、そのためには

労働政策

ステップ・バイ・ステップという言葉は十六国会において吉田政府のスト規正法が出された時に政府の口で発表、処分という手で対処しようとしている。資本主義内閣の下にあつてもこれだけは労働者の相談相手たるべき労働省が、今や吉田内閣の急先鋒となつて労働者の弾圧にかゝつているのは何故か。親子二代にわたる吉田の知遇に今や側近の一人に数えられる小坂労相が底動をはげんでいるためでもあるが、

組織の分裂のりこえ
斗う電産・全自
結妥々次て件條好は油石全

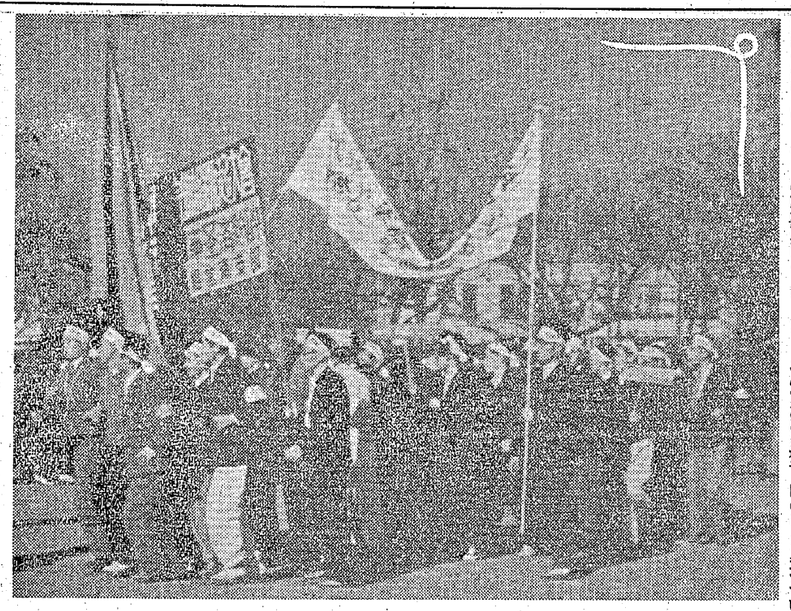

うもう組ムラクスとリチツガ

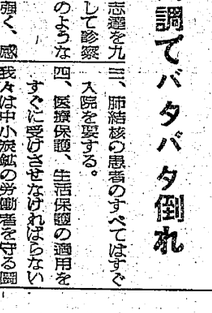

新作・落語
落下の解
吉田武氏撮影
山野M.

お正月の御用意はゼヒ
洋品雑貨　婦人服地
服装のカワチ
市民館前　電四七二二

ラジオ・テレビ・放送・呉服
コモハラ
大牟田市有明町一ノ二
大牟田市築町　TLE 2368

嫁入道具一式
家庭家具なら何でもそろう
三鑛勞組製作支部指定店
吉田家具店
東新町四丁目　TEL 3677

京呉服　婦人服地
是非一度御來店お願い申上げます
三池專門店会の店
港務支部指定店
坪井呉服店
三川町五丁目　電話六〇七〇番

自轉車のデパート
本田商會
東新町二丁目　電三九二五

前進

全組合員並びに家族の皆様へ

われらが光榮ある三鉱連の『首切り闘争』勝利の日第一回記念日を迎え、わが西鉱連は傘下全組合員並びに家族の皆様の実力をもつて示した団結と闘魂に対し感激を新たにするものである。

確に三鉱連は偉大なる巨歩をおし進めた。然しながら、わが西鉱連はあえて此處に全兄弟同志諸君並びに家族の皆様に訴えなければならない。

和と解放への努力は大きく發展しているが、情勢は更に悪化している。なぜなら、正しい力の前にあがく反動勢力が今や狂人じみた彈圧を見さかいなく行おうとしているからだ。われらは、たゞ実力をもつて対決する外はない。

われらは再び熾烈な闘いの中に突入する。曰く前段闘争、期闘、賃闘或いは選挙闘争、又予想される会社の首切合理化を粉砕する経営變革闘争であり、この闘争が「一一三日の闘い」より困難であつても、容易であるという結論は何處からも生れてこない事態はまさしくこの通りである。

従つて如何に意識の昂揚と団結の強化を叫んでも言いすぎることはない。全組合員並びに家族の皆様の職場、社宅を中心とする下からの強い激しい盛り上りの下に三山のより一層の統一と前進を切に望み、崩れることなきを願い、生活の困窮、労働の過重を克服し、そのハネ返しの闘いに屈せざる全組合員並びに家族の皆様に勇気と確信をもつて相ともに闘い進まんことを望む。

第前進

全組合員並びに家族の皆様へ

われらが光榮ある三鉱連の『首切り闘争』勝利の日第一回記念日を迎え、わが西鉱連は傘下全組合員並びに家族の皆様の実力をもつて示した団結と闘魂に対し感激を新たにするものである。

確に三鉱連は偉大なる巨歩をおし進めた。然しながら、わが西鉱連はあえて此處に全兄弟同志諸君並びに家族の皆様に訴えなければならない。

和と解放への努力は大きく發展しているが、情勢は更に悪化している。なぜなら、正しい力の前にあがく反動勢力が今や狂人じみた彈圧を見さかいなく行おうとしているからだ。われらは、たゞ実力をもつて対決する外はない。

われらは再び熾烈な闘いの中に突入する。曰く前段闘争、期闘、賃闘或いは選挙闘争、又予想される会社の首切合理化を粉砕する経営變革闘争であり、この闘争が「一一三日の闘い」より困難であつても、容易であるという結論は何處からも生れてこない事態はまさしくこの通りである。

従つて如何に意識の昂揚と団結の強化を叫んでも言いすぎることはない。全組合員並びに家族の皆様の職場、社宅を中心とする下からの強い激しい盛り上りの下に三山のより一層の統一と前進を切に望み、崩れることなきを願い、生活の困窮、労働の過重を克服し、そのハネ返しの闘いに屈せざる全組合員並びに家族の皆様に勇気と確信をもつて相ともに闘い進まんことを望む。

日常斗争を強力に

日常闘争についての情況であるが、をとり上げても前段闘争と、変革これは今次闘争における疲労の前段闘争とは切離して、この期間は考えられないので前段闘争の内容がこの期間における変革闘争の具体的方針ともなり、且つ闘争指導もまた前段闘争の指導より特に生産るのである。

最后に特に報告して置きたいことは昨年のクビ切り闘争以降、組合員間に経営方針に対する関心が見

悲惨！中小鉱の實情
榮養失調でバタバタ倒れ

九州労では中小炭鉱の同志連を九月十日より診療班を派遣して診察していたが、この程ニ次のような結果報告がなされた。

一、全身的衰弱の傾向が顕く、感冒、胃腸カタルに非常にかゝりやすくなつている。

二、栄養失調の一歩手前まで栄養不良の状態にあり、これから寒さに向うにつれて悪化し、この儘おいておけば死亡する危険の事態も考えられる。

三、肺結核の患者のすべてはず入院を要する。

四、医療保護、生活保護の適用をすぐに受けさせなければならない。

我々は中小炭鉱の労働者を守る闘いは、吉田政府の政策変更を要求し、打倒のために全労働者、中小企業は闘わねばならない。それと共にはげしい闘いで拡がつてゆくカンパ運動をさらに強め、階級と運帯を益々強化しなければならない。

新作・落語
落下の解
吉田武氏撮影
山野M.

替え歌
ないしよばなし

一、ないしよ　ないしよ
ないしよの手はあのネのネ
ワンマン吉田の　ねえ　政策だまつて　こつそり　MSA
国民（たみ）のおねがい　きいてよネ

二、ないしよ　ないしよ
ないしよで作つたあのネのネ
いくさごつこのねえいたいだまつて　こつそり經再軍備
平和のおねがい　きいてよネ