ご苦労さんでした
各支部で拒否者歓迎大會
よめ緒を締めよ
勝つて兜の

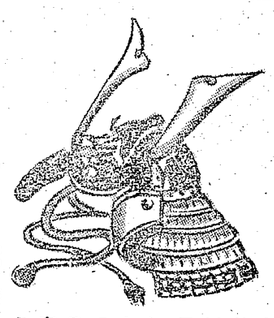

企闘終結躍進大会は、五日正午の製作支部を皮切りに、六日は三川宮浦、四山と大々的に大会がもたれた。百十三日の永きに亘り、と もに「切られても地獄」職の日を唯一の目標として「残つても地獄」の合言葉で、拒否者の復感激であつた。うち振る歓迎の旗の波の中を復職者は感激の涙を光らせて入場して来る。迎える者、迎えられる者、この感激が今後の三鉱労組の闘いの基盤となつて、どんな苦しい至難な闘いにもたえて行くことは必至だ。以下は各支部大会の現地ルポである。

三川支部
この感激で闘い抜く

六日三川支部の企闘終結躍進大会は、正門の三川坑構内で開催された。会場は赤旗と万国旗で飾られ組合事務所前にはアーチが飾られこの日の組合員、家族の表情はまことに明るいものであつた。午前九時三十分、緑ケ丘炭婦協が一番乗りの壇々たる大デモ行進に続いて、各地域毎にそれぞれ入場約四千名壇座が集合した、開会に先だち、執行部が先導となつて復職者の力強い入場があつた。この時は手に手に小旗をうちふり「御苦労さんでした」「お世話になりました」と口々にいたわりながら入場、この時場内高く打ち上げ花火がとどろき、大会の幕は開かれた。酒井支部長より首を守るたゝかいと云う労働者にとつて最も重要な闘いを戦い抜いて来たが、それが実を結び、本日の闘争大会となつたこの闘いに指揮した力を、期闘資闘により発揮することに今後の前進はあると述べ、五島炭婦協会長は団結の力の偉大さを私達は痛感しました。今後は明るい職場、平和な職場を再建して下さいと喜びの涙を眼めて降壇、復職者代表の蒲池氏は

今回の闘争の中より、鍛えられた覚悟を今後の闘争の中に生かして、前向きとして動くと覚悟を述べた。時に注目することは、今迄炭婦協の無名の会員として、努力をつゞけてきた。小浜南の久隅さんが、ネンネコで子供背負つて登壇し

私は最後迄闘つた、この指否者の名簿を家宝として保存する。労働者の団結権は終戦のあの原爆と、肉親も別れ〳〵になつた外地引揚者等の尊い犠牲の下に与えられたものである。本日のこの喜びを共に喜び得ない悲しい労働者が少数といえどもある今日を思うと、私は労働者のこの団結権を守るために、あらゆる努力をしても守り抜かねばならないと思う。

と訴えられ、友誼団体のメツセージや感見発表後ニュース・カー、ブラスバンドを先頭に、市役所前の自労のハンスト、国鉄の大牟田駅を激励デモ、三時半解散した。

職制と闘う
四山支部

九時半より四山グラウンドで各地域分会毎に集結して白シヤツ、白ズボンの青行隊を先頭に入グラウンドに、各地域分会毎に集合し開催、今次の闘争は明闘、誓闘のワン・ステップで〝勝つて兜の緒を締めよ〟と大兜の模型をつくり、小型ニュース・カーをくり出し鹿毛寺―上宮通り―鍛町―銀座通り―映画館通りを廻り、市役所の自労の坐り込み、国鉄を激励し歓会した向当日の感見発表で、明日が臣分会の松崎さんが炭婦協に苦言を呈す、来参加の婦人を暖く抱擁して指導せよと述べたことに、つよい感銘を参加者に与えた。

宮浦支部

十時より、約四千名が宮山グラウンドに、各地域分会毎に集合し開催、今次の闘争は明闘、誓闘のワン・ステップで〝勝つて兜の緒を締めよ〟と大兜の模型をつくり、小型ニュース・カーをくり出し鹿毛寺―上宮通り―鍛町―銀座通り―映画館通りを廻り、市役所の自労の坐り込み、国鉄を激励し歓会した向当日の感見発表で、明日が臣分会の松崎さんが炭婦協に苦言を呈す、来参加の婦人を暖く抱擁して指導せよと述べたことに、つよい感銘を参加者に与えた。

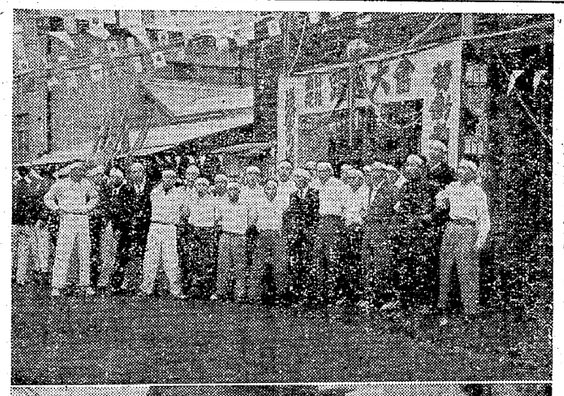

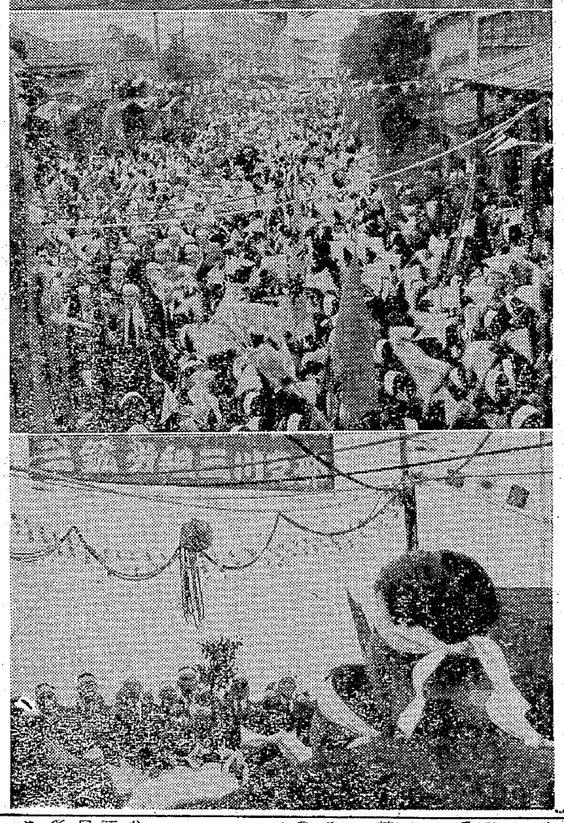

歌え高らかに行動隊の歌

企闘終結躍進大会と、堂々たるアーチが支部組合事務局の前にたてられた、青行隊の猛者連は今日は花形だ歌え民族独立行動隊の歌を

頑張つたぞカカ衆

ワッショイ、ワッショイ、そら炭婦協が來たぞ、会社がたたきつぶそうとしても、オラ達のカカ衆はくたびれんぞソレ頑張れワッショイワッショイ。

百二十三日振りで職場へ

執行部が先導で、拒否者は小旗の波に迎えられて、百二十三日振りに職場へ歸つて來た。ヤルゾ職場明朗化のため、不正は徹底的に叩く。

一にも團結二にも團結

分裂を圖つたものや、會社の手先になつた者には、今日の喜びはわからネエだろう。團結が必要だ、かえれ組合のふところへ。

四山支部は荒尾市をデモる

右＝荒尾の坂田市長は、労働部市の市長として本當に頑張つた。今日もデモ隊に「皆様とともに闘う事を誓う」といつた。左＝四山支部のデモ隊は荒尾市を担當して延々とデモ隊を繰り出した、闘い抜くぞ勝ち抜くぞデモ隊は張切る。

市の發展は勞働者の幸福より

何かにつけてガチヤガチヤ云う、大牟田市と違つて、荒尾は大したものだ、市職組や日雇労組などが市廳の上より赤旗を振つて花吹雪、テープをちらしての歓迎だ。労働者が幸福になつてこそ市が繁榮し、市民が幸福になることだ。

正義を支持しともに闘う

市政明朗化のため、三鉱労組は立上つた一部反動ボスの策動により、人事問題を輕々しく取扱うのは反對だ、市長は確心をもつて市政を担當せよ、そして最大多数の最大幸福を圖れ、三鐵労組はメクラヂヤナイ、正しい者を支持しともに闘う。

勝つて兜の緒を締めよ

民族の自由を守れ、蹶起せよ祖國の労働者・・・大地下足袋のプラカードに勝つて兜の緒を締めよと大書して、宮浦支部のデモ隊は宮山グラウンドを出發した。デモ隊列の人々は久方振の晴々とした顔だ、これが平和を守る顔である。

大兜は街をネリ歩く

デモ隊の波は、市中をネリ歩く、市井の人々は模型の大カブトに奇異の眼を見張る。アレが首切闘争に勝つた、三鉱労組だ、スゲエナア三鐵労組のデモはと見守つている。

法律守らぬ政府をブツツブセ

ワツショイ、ピツピツ、デモ隊は今ぞ恩返しと國鉄労組を激勵する。法律をつくつた政府が法律を守らぬとは何事だ、労働者が安心して働ける政府を作れ、ソレワツショイ〳〵。

歌
職場と我が眼にうつる保安隊員は

岩本宗二郎

保安隊員の自負もつならむ

選れひと相次ぐデモの隊列に老いとしやれこんだ既存婦人会苦しやはり女として淋しい事であつたと本所商務の五氏の奥さんはしみ〴〵と記憶に留つた。

組合の替え歌

「仲裁々定の完全実施国鉄労組」のビラがベタ〳〵貼つてあるなか、職場の創意工夫でつくられた替え歌が出ている。

「仲裁々定の完全実施」のいかめしい文字より職場のなやみ、苦しみが生のまゝ出ている。

◎ズンド節

われら低給月給とりこれじやいつまで二人でくらす廿五、卅、卅五までいつまでヒイヒイ金喰病トコズンドコズンドコ

◎炭鐵節

不正がデタデタ不正がデタ　ヨイ　ヨイ

鉄道会館の上にデタあんまり世間がさわぐのでさぞやえら方けむたかろ　サノヨイヨイ

◎トンコ節

あなたにもらつたお金ではとつてもくつてはいけませぬくれるきもちがあるならば貼紙なんぞはいたしやせぬ　ネエ　トンコトンコ

△国鐵労組の替え歌

職場と我が眼にうつる保安隊員は四名の検束者を出し、地域分会、炭婦協相協力して留守宅慰問、団結の力は遂に実を結んだ。

金並入等行つている時又々熊本行長も今日は晴ればれとしている。

闘いを続けている自分達の身に比べやはり女として淋しい事であつたと本所商務の五氏の奥さんはしみ〴〵と記憶に留つた。

石橋分会長の挨拶があり続いて前分会長飛尾氏のメツセージが朗読された。そして一同は闘争のアカデイマイクを通じ挨拶をする高田分会長立願寺へ―

遅れを取戻そう
港務所炭婦協 元氣で誕生
臼井社宅分会

港務所臼井社宅では十二月一日をもつて港務所炭婦協の正式な発足をみたなにはお座の予定日がのび〳〵になつていて、もうとつくに大きくなつている他支部にも気を揃ましたのであるが、これで新たな生長の段階に入つたわけである。

婦間のデモにひき続いて夜は社宅のクラブで「どうして既成婦人会が会社側なのか」今迄の事実が示しているにも拘らず、まだ納得のいかぬ、或は納得しようともしない人たちに遅くまで説明が行われた。本所臼井支部炭婦協の方々のよそごとでないという真剣な傍聴と協力に、警察の刑事が暗がりにうろつき始めたり、また強圧しようとする気でいるから全く油断出来ない。

既成婦人会員がすつかりすねて応援を弱むとかいつていたが、まさかそれじやあるまい等の声が起つたが、まさかそれじやあるまい等の声が起つたが、まさかそれじやあるまい等の声が起つ