【新聞定価（毎月）1ケ月13円1部3円】

日本のファシヨ化絶対反対

反ファッシヨ要求貫徹 労働者大会

見よ近代労働者の威容

〝三井王國を埋める旗と歌声〟

大地評、編開、熊本縣総評主催の反ファアッショ、要求貫徹は六十余団体二万名をこえる大会衆を得て八日午前一時から笹林公園で盛大に挙行された。この日会場は後からくジグザグ行進で繰り込む組合員、婦協の旗の波、服に泌むような鉢巻の白さで埋めつくされ、更に大会を終って街にあふれ出した大衆は本社前、大牟田市警、地裁大牟田支部から市役所前、更に築町を経て五日橋から染料前に至る順路を延々長蛇の列で示威行進し労働歌とワッショワッショの喊聲で震ガイさせ、威大な団結の威力を遺憾なく発揮した。

大会は一時半、越年、期末手当要求して闘争に起ちあがった三池労組の約五百名、次いで東芝、電化、倉庫運送など、三池からは組合員の一部が参加、小宮実行委員長挨拶より大分遅れ午前十時第一陣として三川支部が堂々の入場、とこ二ろが燃えた事にはその先頭を六、七人の武装警官が規律で敬礼に制止しようとしている。「またも理不尽な官憲の弾圧？」一瞬場内はサッと緊張の色を示したが、好く見ると何のことは坑内用の鉄帽に鄙便局から借用の服、木製の銃剣を下げた組合員の巧みな仮装とわかつて大笑い、それにしても一寸離れて見ると本物にそっくり、国に迫った扮装ぶりにヤンヤの拍手が湧く。メガリに曰く「警察と民衆の中に帰れ」。

続いて宮崎の大地下足袋、婦協のプラカードには「警察の七不思議、差入れのリンゴ、キャラメルの行方は？」と大書してあり、夫人目を惹いた。その他思い思いの意匠をこらした各支部デモ隊、婦協の繰り込みに大会気分は最高潮に達するうちに大地評組織部長、務局長の開会の挨拶に次いで議長団に三鉱菊川副組合長、電化安西

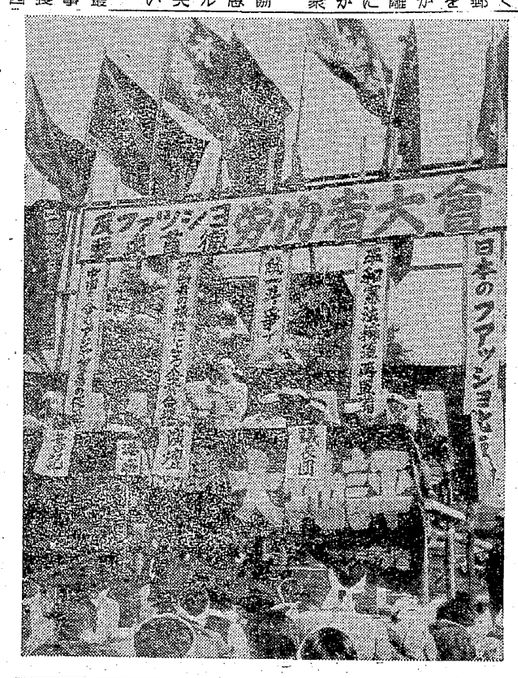

会場一番乗りは一時金、越年、期末手当要求して闘争に起ちあがった三池労組の約五百名、次いで東芝、電化、倉庫運送など、三池からは組合員の一部が参加、小宮実行委員長挨拶より大分遅れ午前十時第一陣として三川支部が堂々の入場、とこ二ろが燃えた事にはその先頭を六、七人の武装警官が規律で敬礼に制止しようとしている。「またも理不尽な官憲の弾圧？」一瞬場内はサッと緊張の色を示したが、好く見ると何のことは坑内用の鉄帽に鄙便局から借用の服、木製の銃剣を下げた組合員の巧みな仮装とわかつて大笑い、それにしても一寸離れて見ると本物にそっくり、国に迫った扮装ぶりにヤンヤの拍手が湧く。メガリに曰く「警察と民衆の中に帰れ」。

続いて宮崎の大地下足袋、婦協のプラカードには「警察の七不思議、差入れのリンゴ、キャラメルの行方は？」と大書してあり、夫人目を惹いた。その他思い思いの意匠をこらした各支部デモ隊、婦協の繰り込みに大会気分は最高潮に達するうちに大地評組織部長、務局長の開会の挨拶に次いで議長団に三鉱菊川副組合長、電化安西

デモ隊は議長団、大地評小宮会長で楽みに揉んだ上警察舘に廻り附ばかり赤旗を振り、紙吹雪を降らした。

警察前で一万五千の大行進

検察を取つちめる

泌み泌み眺めた獨房の月

前号に引續き、二日保釋で出所した山本豊君から四名の方（三川の池田君のみ次号紹介）から検挙、取調べの実状、獄房内の生活などいろいろな角度から御話をうかがった。蹲い企業整備反對闘争の一頁を飾るエピソードと全な勝利の日まで果敢に、ねばり強く闘って行くよ

釈放者との座談会

寝込みを襲う 朝食も食わせず連行

司会　個吉労働でした。先日十二名の方から検察ファッショの実相を御話し下さい。

山ノ上クラブ事件、旭ガラス労組員四十名検束など争議に対する官憲の不当弾圧の実情調査のため左派社会党から派遣された武藤運十郎代議士は九日午後二時、三池労組本部で挨拶ののち、市営、地検、地裁を歴訪、①労働争議は刑事問題と同一線で含ぬ、慎重に取扱い厳正公平にすべきだ。②身柄不拘束で取調ぶべきだ、と申入れ十日朝離阜した。なお労組本部で、つぎの一問一答をかわした。

検束問題について

武藤―検察庁の労働争議に対するやりかたは、ひとつの弾圧で、北海道など全国的な傾向にある。最高検察庁にいき全国に指令したのかと追及しても本音をはかない。しかし地方検事は上からの命令だといっている。資本攻勢、再軍備政策とつながるだけに、こん後各部面に弾圧が強まろう。つまりMSAというアメリカの軍事援助のため再軍備をせねばならぬ、アメリカは最低三十二万か三十五万はつくれ　日本の人口なら五十万はあたりまえだとおしつけてきている。吉田首相の時間とし池田がアメリカで交渉中だが　これは日本の運命を左右しよう。恐らくこれで日本は一方的に再軍備せられ　はげしい労働者農民、婦人　青年を中心にして反対にぶつかる。再軍備に強硬する保守連当は、この抵抗を排除せねばならず、労働争議弾圧は必至だ。労働争議は、こん後はげしく困難になろう。

アメリカは最近、日本の再軍備に対して、ソ連、中国をふくむアジア貿易の促進と国交の恢復、反動吉田内閣打倒、働くものの政府樹立などのスローガンを満場の拍手で採択　山ノ上事件で不当検束された十六氏が打揃って登壇、一同を代表して宮浦支部青年行動隊長山本豊君「いかなる弾圧にも屈せず闘う事を誓う」と元気一杯の挨拶がつづき松本社前に至りジグザグデモ

再軍備に繋る 官憲の弾圧

左武藤代議士來牟談

武藤―そういうつもりらしいアメリカのMSA援助のやり方は防衛計画や防衛努力と大体の予算をみて多ければ多いだけ、少ければ少いだけやろうとのスルイやり方だ。

軍事予算は相当多額になろうと池田がいっている。二十九年度二万か三万の増員で二百億か三百億円ではとくれ　日本の人口なら五十万はあたりまえだとおしつけてきている。吉田首相の時間とし池田がアメリカで交渉中だが　これは日本の運命を左右しよう。恐らくこれで日本は一方的に再軍備せられ　はげしい労働者農民、婦人　青年を中心にして反対にぶつかる。再軍備に強硬する保守連当は、この抵抗を排除せねばならず、労働争議弾圧は必至だ。労働争議は、こん後はげしく困難になろう。

考えをすて再軍備のハラをすえたようだ。やるとはいわぬが時期の問題としている空気がみえる。

騒法改正の時期については保守三党が、どこまでレンケイできるかにかかっている。三分の二の議会勢力が必要だから、吉田が多数派工作をして騒法改正の見透しのついた時になろう。故意に引きのばすことはないが、いつまでもアメリカはてんでうけつけないそうだ。見当はつかぬが相当増員になるのではないか。

法律的措置として保安庁法を改正し保安隊を自衛隊にし外敵の侵略に対抗するものにして通常国会に提出し併行して軍事予算をとるという作戦らしい。

社会党として騒法改正には、どう反対運動をやるか。

武藤―県連を中心に再軍備反対の運動にもりあげるため啓蒙をやりたい。法律論としては投票は総参謀長と切りはなしたい、そうでないと国民というものは　おかしなもんで再軍備に反対しながらも、おれは自由党や改進党に投票したからといってこんがつてくる　だから来たものは仕方がないことおもいます、騒法改正の国民投票をするにちがいない。国民投票は、啓蒙宣伝をてつてい的にやれば、われわれの方が有利だ。

いつ騒法改正をやるだろうか武藤―国会答弁をきいていると吉田首相も、いままでの進党、鳩山党が同調するため　は吉田の退陣を前提条件にするから三派レンケイが出来るかは問題だが、多数派工作に懸命になっている。

そのまえに来年の軍事予算をとおし、つぎに騒法改正をやってこよう。

来年の国会までに多数派工作ができるだろうか。

武藤―そういうつもりらしいアメリカのMSA援助のやり方は防衛計画や防衛努力と大体の予算をみて多ければ多いだけ、少ければ少いだけやろうとのスルイやり方だ。

軍事予算は相当多額になろうと池田がいっている。二十九年度二万か三万の増員で二百億か三百億円ではとても、アメリカはてんでうけつけないそうだ。見当はつかぬが相当増員になるのではないか。

法律的措置として保安庁法を改正し保安隊を自衛隊にし外敵の侵略に対抗するものにして通常国会に提出し併行して軍事予算をとるという作戦らしい。

社会党として騒法改正には、どう反対運動をやるか。

武藤―県連を中心に再軍備反対の運動にもりあげるため啓蒙をやりたい。法律論としては投票は総参謀長と切りはなしたい、そうでないと国民というものは　おかしなもんで再軍備に反対しながらも、おれは自由党や改進党に投票したからといってこんがつてくる　だからおれわれの方が有利だ。

いつ騒法改正をやるだろうか武藤―国会答弁をきいていると吉田首相も、いままでの進党、鳩山党が同調するため　は吉田の退陣を前提条件にするから三派レンケイが出来るかは問題だが、多数派工作に懸命になっている。

そのまえに来年の軍事予算をとおし、つぎに騒法改正をやってこよう。

来年の国会までに多数派工作ができるだろうか。

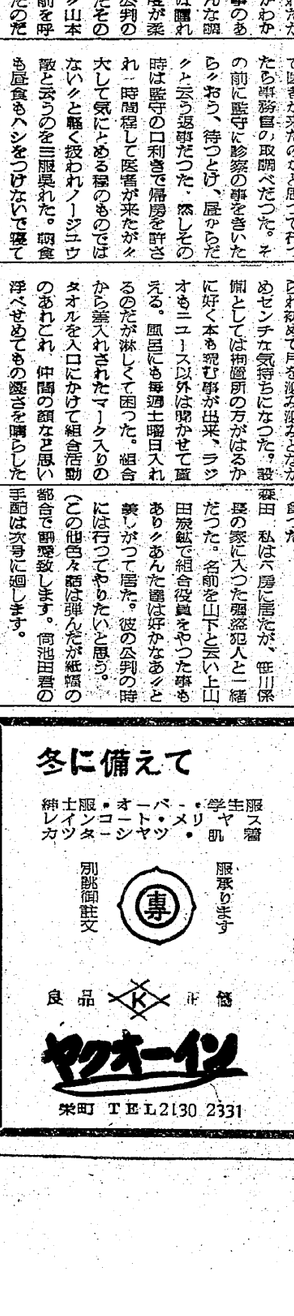

左武藤代議士來牟談

再軍備に繋る 官憲の弾圧

武藤―そういうつもりらしいアメリカのMSA援助のやり方は防衛計画や防衛努力と大体の予算をみて多ければ多いだけ、少ければ少いだけやろうとのスルイやり方だ。

軍事予算は相当多額になろうと池田がいっている。二十九年度二万か三万の増員で二百億か三百億円ではとても、アメリカはてんでうけつけないそうだ。見当はつかぬが相当増員になるのではないか。

法律的措置として保安庁法を改正し保安隊を自衛隊にし外敵の侵略に対抗するものにして通常国会に提出し併行して軍事予算をとるという作戦らしい。

社会党として騒法改正には、どう反対運動をやるか。

武藤―県連を中心に再軍備反対の運動にもりあげるため啓蒙をやりたい。法律論としては投票は総参謀長と切りはなしたい、そうでないと国民というものは　おかしなもんで再軍備に反対しながらも、おれは自由党や改進党に投票したからといってこんがつてくる　だからおれわれの方が有利だ。

いつ騒法改正をやるだろうか武藤―国会答弁をきいていると吉田首相も、いままでの進党、鳩山党が同調するため　は吉田の退陣を前提条件にするから三派レンケイが出来るかは問題だが、多数派工作に懸命になっている。

そのまえに来年の軍事予算をとおし、つぎに騒法改正をやってこよう。

来年の国会までに多数派工作ができるだろうか。

考えをすて再軍備のハラをすえたようだ。やるとはいわぬが時期の問題としている空気がみえる。

騒法改正の時期については保守三党が、どこまでレンケイできるかにかかっている。三分の二の議会勢力が必要だから、吉田が多数派工作をして騒法改正の見透しのついた時になろう。故意に引きのばすことはないが、いつまでもアメリカはてんでうけつけないそうだ。見当はつかぬが相当増員になるのではないか。

法律的措置として保安庁法を改正し保安隊を自衛隊にし外敵の侵略に対抗するものにして通常国会に提出し併行して軍事予算をとるという作戦らしい。

社会党として騒法改正には、どう反対運動をやるか。

武藤―県連を中心に再軍備反対の運動にもりあげるため啓蒙をやりたい。法律論としては投票は総参謀長と切りはなしたい、そうでないと国民というものは　おかしなもんで再軍備に反対しながらも、おれは自由党や改進党に投票したからといってこんがつてくる　だからおれわれの方が有利だ。

いつ騒法改正をやるだろうか武藤―国会答弁をきいていると吉田首相も、いままでの進党、鳩山党が同調するため　は吉田の退陣を前提条件にするから三派レンケイが出来るかは問題だが、多数派工作に懸命になっている。

そのまえに来年の軍事予算をとおし、つぎに騒法改正をやってこよう。

来年の国会までに多数派工作ができるだろうか。

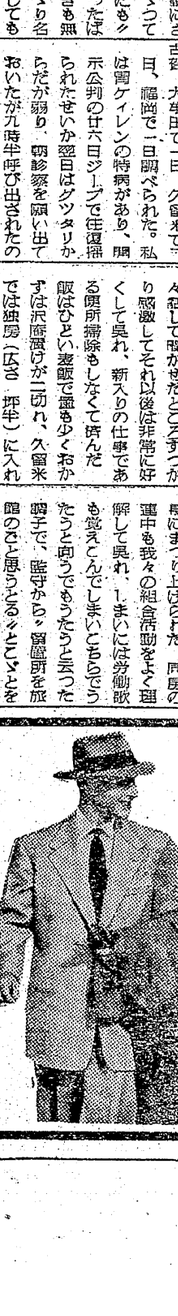

左武藤代議士來牟談

再軍備に繋る 官憲の弾圧

武藤―そういうつもりらしいアメリカのMSA援助のやり方は防衛計画や防衛努力と大体の予算をみて多ければ多いだけ、少ければ少いだけやろうとのスルイやり方だ。

軍事予算は相当多額になろうと池田がいっている。二十九年度二万か三万の増員で二百億か三百億円ではとても、アメリカはてんでうけつけないそうだ。見当はつかぬが相当増員になるのではないか。

法律的措置として保安庁法を改正し保安隊を自衛隊にし外敵の侵略に対抗するものにして通常国会に提出し併行して軍事予算をとるという作戦らしい。

社会党として騒法改正には、どう反対運動をやるか。

武藤―県連を中心に再軍備反対の運動にもりあげるため啓蒙をやりたい。法律論としては投票は総参謀長と切りはなしたい、そうでないと国民というものは　おかしなもんで再軍備に反対しながらも、おれは自由党や改進党に投票したからといってこんがつてくる　だからおれわれの方が有利だ。

いつ騒法改正をやるだろうか武藤―国会答弁をきいていると吉田首相も、いままでの進党、鳩山党が同調するため　は吉田の退陣を前提条件にするから三派レンケイが出来るかは問題だが、多数派工作に懸命になっている。

そのまえに来年の軍事予算をとおし、つぎに騒法改正をやってこよう。

来年の国会までに多数派工作ができるだろうか。

名前を呼び交して泣く

苛酷な官憲の取調べ

司会　それでは次は取調べの状態について―

山本　大牟田で二日間、久留米では初めなんて拘留理由開示公判前二日と帰つてから二日連続、調書は大牟田署で一通、検事のところで二通、久留米検察庁で二通、計四通取られた。グラグラしたのは最も指紋係にお前たちがニアガッタことするから…云々と云われた時で柳にさわったから感情に来つかんやった。大牟田の二日目にも山本は默否權を使ったがどうしても云わず、默否權で逃げられたがどうかが調べられているかからんとこぼしていた。検事のあし足も何回か取った。そんな調子だったので私に対しては關れ物にさわるように大分態度が柔くなった。久留米で開示公判の翌日終日事務官と口論したその晩古賀の牢倒事件が起り々山本山本々としきりに私の名前を呼ぶので答えてやりたかったのだが、規則もある事だしつつとどろえ　いた。その代り古賀の罵声を緩和するため会わせると要求したが、規則を楯に断つたからしまいにはこちらも馬鹿して々古賀アヽ山本々と相互に大声で呼びかわし泣き出した。隊長として隊員が檢束されたのを聞く毎　胴がきむしられるようだったが、特に古賀のからだの事が心配だった。

古賀　大牟田で二日、久留米で三日、福岡で一日調べられた。私は関係公判の廿六日ジープで任意掃られたせいか翌日はグッタリかられだが弱り、胸診察を願い出ておいたが九時半呼び出されたので医者が来たのかと思って行ったら事務官の取調べだった。その前に監守に診察の事をきいたらおろう、待つとけ、屁らだと々云う返事だった。然しその時は監守の口利きで帰房を許され一時間程して医者が来たが大して気にかける程のものではないヽと軽く扱われノージュウ歯と云うのを三服呉れた。胸食昼食もハシをつけないで寝ていたが夕食は少しでも食つた。

山本　十三日午前五時、家内の内に居てまだ寝て居たら々御客さんですヽと起された。寝は刑事だと云う事を知っていたそうですが、お蔭上りでもあり心配かけては悪いと、保安課員の出迎を願いたいと思います。先ず検束された時の状態から初めて頂きましょうか。

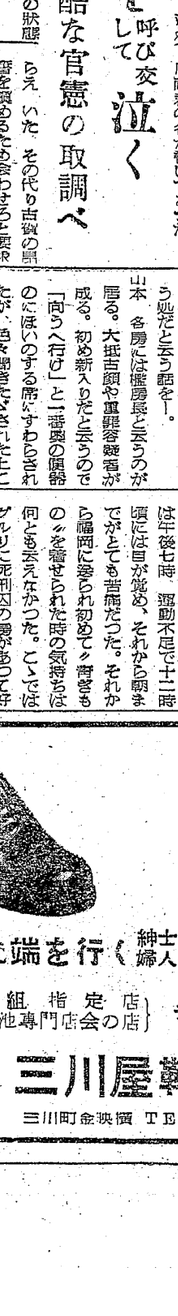

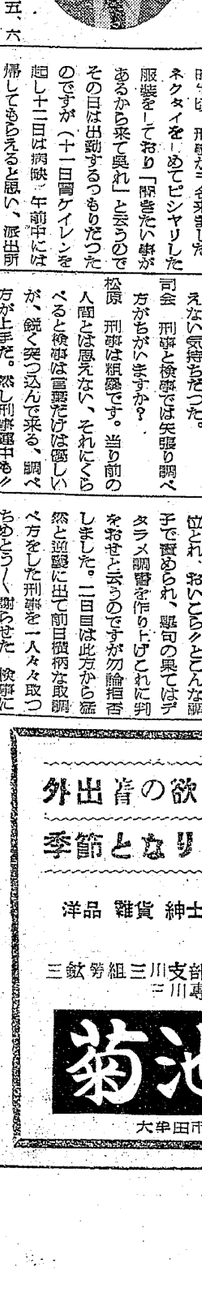

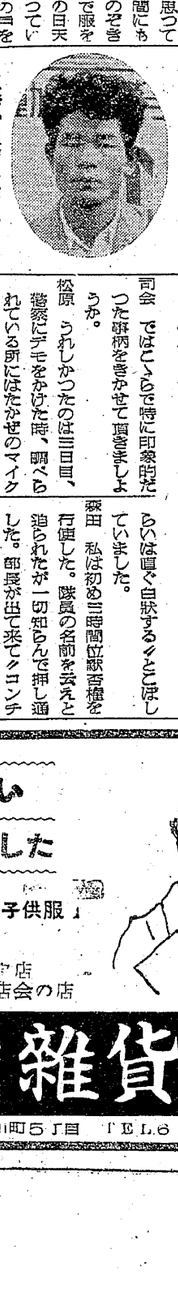

麥飯に澤庵一切

同房者に勞働歌教う

司会　獄房と云うところはどう云う所だとそう話を一。

山本　各房には獄房長と云うのが居る。大抵古顔や重罪容疑者が成る。初めて新入りだと云うので「向う行け」と一番奥の便器のそばにほりのする席にすわらされたが、色々聞きだされた上つまに来んですかと入口の上席に移された。親々噂嘩して家をとび出した放火常習、バテンコ屋あり、サギ、それにヒロポン中毒で傷害前科何犯の破廉恥とう融通利だったが、社会情勢を話して呉れとせがまれるまに社会主義者の他について種々話して聞かせたところずつかり感激してそれ以後は非常に好くして呉れ、新入りの仕事である便所掃除もしなくて済んだ飯はひどい麥飯で量も少くおかずは沢庵漬けが二切れ、久留米では独房（広さ一坪半）に入れられ初めて月を泌み泌みとながめセンチな気持ちになった。最初は看守長の家に入った强盗犯人と一緒だった。名前を山下と云い上山田炭鉱で組合役員をやった事もありヽあんた達は好かなあヽと云い美しがって居た。彼の公判の時には行ってやりたいと思う。

（この他色々話は弾んだが紙幅の為省略致します。筒池田君の手記は次号に廻します。）

司会は平島編集部長

冬に備えて
紳士服・オーバー・学生服
レインコート・メリヤス
カッターシャツ・肌着
別誂御註文
専
服承ります
良品 K 正価
ヤクオーケー
栄町 TEL2130 2331

靴

流行の先端を行く紳士婦人革靴
三鉱労組指定店
三川・三池専門店会の店
チケット大歓迎
三川屋靴店（上野商店）
三川町金映橋 TEL6272

外出着の欲しい季節となりました

洋品 雑貨 紳士服 子供服
三鉱労組三川支部指定店
三川専門店会の店
菊池雑貨店
大牟田市三川町5丁目 TEL6159

えびす祭大売出し 16日－23日
嫁入道具一式
石油コンロ
七輪用テーブル
和洋家具 各種
大割引
◎月賦販売（チケットを御利用下さい）
三鉱三川坑・電化工場・三池専門店會指定店
高千穂家具店
大牟田市三川町一福銀横 電話6105