三鑛

発行所
三池炭鉱合労働組
大牟田市不知火町
電話3033番
炭鑛 528 475 番

編集兼発行人　平馬敏治
三鉱労組印刷工場

三鑛労組機関紙

激闘94日　會社側遂に屈服

白紙還元を認めさす

企業合理化は小委員会で協議

激闘九十四日、さしもに頑迷を極めた會社側も一糸乱れぬ團結の下ひたひたと押しまくった組合の前に完全にアゴを出し、十日にひきつゞく十一日の団交で①千八百十五名（三池は三百十一名）の指名解雇拒否者は全員撤回を認める。②希望退職を募集したいが、これは小委員会で事業計畫を検討したのちにきめると回答、勿論闘争はこれで終つた譯ではないが勝利への輝かしい橋頭堡をうちたてた。

十日朝会社より団体交渉の申入書　十日午後一時二十分より本店大会が提示された。これをめぐり中闘委員会は約一時間論議した結果、組合側　島山委員長他全中闘委員一応会社の態度をきくことに決定　会社側　山本労務部長他各山代表者を含む十五名、出席して団交をもつた。

会社側＝前回の団体交渉以来、事務折衝を数回もつて来たが、事態収拾の為に努力したい。問題は質と量であつたので、組合側の意向も十分分かつたから、これを考慮して処理したい。いろいろ沢山問題はあるがやはり質と量が先決である。組合側は白紙還元という意向であるが必ずしも、こだわらないで行きたい。

組合側＝具体的に何が前進した態度か不明である。

会社側＝人名は棚上げしたい、然し事業計画上の問題であるから数の点から今一回拒否者に退職をおすゝめしたい、別の分野からも募集して数を確保したい。

組合側＝棚上げといゝながら勧誘するとの事であるが、勧誘は強制である。絶対反対だ、棚上げして後で論議するのでは実質上前進していない。

会社側＝具体的に話合えば何とか解決すると思う。

組合側＝数を確保し、拒否者に再勧誘するということは会社の目的の主張ではないか。企業計画の変更はどうか。

会社側＝炭層、石炭の埋蔵関係その他により、休山、閉山、と云うことはあり得ることで認めてもらいたい。

組合側＝人名について原則的に意見を出したから企業合理化案について意見をのべるが、坑口閉鎖等には反対である。我々の反対は部分的なものではない。合理化案についても部分的にとうかわるかは交渉によるが、会社の考え方として絶対に変更しない、ということでは話にならぬそんなことでは事態収拾に一歩も近寄れない。

以上のごとき論議あり、午後二時三五分、会社申入れにより、一旦休憩となつたが、その後会社より別室で話し合いをもたい旨、申入れあり、中闘はこれを認め、別室で話合つたが、席上組合側はあくまでも白紙還元を強く主張して会社側の再考慮を促し、一応当日の交渉を打ち切つた。

組合側＝募集は千八百名を考えているのか。

会社側＝そうですが、数については小委員会で話合いをしたい。

組合側＝「おすすめは、撤回したのですね」（そうダメを押したのに対して）

会社側＝「その通りおすすめはひつこめました」（と確認した）

激闘九十四日、かくして指名解雇を拒否して闘つている千八百十五名）は、完全勝利を収めた。

十日夜のラジオ・ニュースで会社の大譲歩を知つた組合員家族からの情報はまたか？〃〃正式ラジオ放送は本当か？〃〃と問合せの電話が引きもきらに本部にかゝる。まだ情報は入つていない、早速現場に特意電話の申込みだ。正式情報が入つたのは十二日の明だつた。勿論今次闘争に完全な終止符が打たれたわけではないが、長い忍苦が報われる喜びに皆の表情は流石に明るい。とりわけ八月廿二日以来ひたすらこの日のために闘い続けて来た解雇指否者たちのよろこびは大きかつた。二ケ月余本社正門前に陣り込みを続けて来た人達に朗報をもたらすと〃これで頑張つた甲斐があつた。好かつた、好かつたあ〃と互いに肩を叩きあつて

到々やつたゾ…

その日の組合員家族の表情

ほんとに言葉もない有様だつた。また旅館街のある主婦は〃正直に云いますと初めのころは半信半疑で聞つていましたがそのうち段々自分たちの力に自信が持てるようになつて来ました。然しそれにしても現実に会社が屈伏したと聞いては何だか夢のような気がしないでもありません。私達亭主が力を合させさえすればこんなにも強く闘えるのだという事を改めて認識し、今後に処していくうえに益々自信を強めました。

また解雇指否者で組合本部で働いている小母さんは

わたしは組合のおかげで炊事の仕事をさせていただいております。したから別にどうという事もありませんでしたが、心ない人から〃あいつは指否者だ〃とか〃

勝立賣店事件で十三名を検擧

組合側辯護團を組織

組合改選に際しての選挙干渉の事実につき勝立賣店長森下市氏を詰問した事件につき大牟田市署は突如十三日早朝六時半から七時半にかけて本所支部書記長由男、戸上慶一郎両氏を不法侵入並に暴力行為の容疑で、また山下高義、平島広えび原俊之、高野政次郎、江崎正行、川上厚美、高田純男、谷口六三、木下弘、高木待美、野口正喜の十一氏を傷害容疑で夫々検束した。これに対し組合としては直ちに菊川顧問組合長が市署に赴き幾人かの人を介入しないと云う限度で臨んで来たが、最近市民の間には警察は有つて無きに等しいと云うような批判の声もたかまつているので毅然たる態度を以つて臨むことゝした。勿論選挙する以上十分な裏付調査を行つてある旨答えた。組合としては直ちに弁護団を組織して従前の例に倣い法廷闘争を行う方針を決定している。

前進

一喜一憂する事をかれ

八月七日スト規制法が成立するや、その翌日期せずして三井鑛山は一方的に人員整理案を發表し、これを強行した。

組合としては坐込、保安闘争、指名スト、大衆動員と総力を挙げ首切撤回闘争を三ケ月間續けて來たが、ついに九十四日目會社は團交の席上で指名解雇の撤回を確認した。

未だ闘いは幾多の問題を残しているが、労働組合運動上もつとも至難な闘いであり、その成功はほとんどなかつた。首切撤回を完全に獲ちとつたことは、労働運動史上に榮光ある金字塔をうちたてたものである。

×　×

今次三井の首切は一部山元経營者の純経營上の理念を無理押し（一流會社より二流、三流会社になつても強行する）したキライがあるとして、無用の闘争をなした三井の経營者はバカだという批判が経營層の中にもあるとのことであるが、實際に出炭の激減で三十億からの赤字を出し、需要期を控えて販売網を奪われ信用を落して泣きづらに蜂の狀態で、これに追討かけるかの如く、株主よりの不信が起り、波亂を含んだ株主総会が眞近に迫つている。吾々が當初スローガンとしてうちたてた「首切る奴の首を切れ」無能な経營者の退陣を要求して首切撤回とともに立上ることこそ防衛より攻撃への前進である。

×　×

白紙還元になつたことが、首切闘争に勝つたことではなく、これで企業整備の闘争が正常の狀態になつたことであり、一喜一憂することなく、最後迄闘い抜く覚悟を捨てゝはならない。吾々はこの首切闘争を通して賃金、期末手當の闘争も控えている。

会社経營者が企業再建は眞に労働者の協力なくしてはあり得ぬと思考し、禮をもつて遇し、正常な労使の狀態に復歸することを希んでいる。その為には徹底的に闘い抜くことであり、第一の難闘を突破し、第二、第三の難闘突破へ前進しなければならない。

確信することが出來た。

×　×

今次三井の首切は一部山元経營者の純経營上の理念を無理押し（一流會社より二流、三流会社になつても強行する）したキライがあるとして、無用の闘争をなした三井の経營者はバカだという批判が経營層の中にもあるとのことであるが、實際に出炭の激減で三十億からの赤字を出し、需要期を控えて販売網を奪われ信用を落して泣きづらに蜂の狀態で、これに追討かけるかの如く、株主よりの不信が起り、波亂を含んだ株主総会が眞近に迫つている。吾々が當初スローガンとしてうちたてた「首切る奴の首を切れ」無能な経營者の退陣を要求して首切撤回とともに立上ることこそ防衛より攻撃への前進である。

×　×

白紙還元になつたことが、首切闘争に勝つたことではなく、これで企業整備の闘争が正常の狀態になつたことであり、一喜一憂することなく、最後迄闘い抜く覚悟を捨てゝはならない。吾々はこの首切闘争を通して賃金、期末手當の闘争も控えている。

会社経營者が企業再建は眞に労働者の協力なくしてはあり得ぬと思考し、禮をもつて遇し、正常な労使の狀態に復歸することを希んでいる。その為には徹底的に闘い抜くことであり、第一の難闘を突破し、第二、第三の難闘突破へ前進しなければならない。

寄稿　ある組合長への手紙

労働運動に必要な要素は①無い情熱と②冷い理性です。イギリス人はそれに③強い冒険を加えています。冒険というのは異説異論に一応耳を傾けてみる態度をさします。

こゝで問題なのは①と②です。貴君の云われる「食えないという意識」やそれを燃やす情宣活動は①に相当します。それなしには闘争は不可能だし、それがなかつたら闘争は不必要です。ところがそれだけで闘争は十分やつていけるかと云えば、そうではなくて私の云う教育の効果である③も必ず必要なのです。

教育は煽動ではありません。むしろそれによつて冷靜な判断力と自覚が生れるのです。情熱は運動の原動力ではありますがそれはナマのまゝでは盲目であるというより外はありません。もし情熱だけで運動をしたらどうなるでしょうか？

イ、敵味方の力がわからないから、時には再起不能の敗北を喫することもあり、思わぬ大勝を博する事もある。またどうせう風に闘つてよいかわからない

ロ、敗北すれば味方は混乱し、しばらくは再起不能になるし大勝すれば勝に乗じて長い二日酔が続き、後に必ず反動をよびよせる。

ハ、敗北するにきまつているのにさやみに戦つたり、勝つにきまつているのに闘わなかつたりする。従つて力の浪費が行われる。

このような欠点はブルジョア革命につきものでした。その上ブルジョア革命のときのように

ニ、闘争者は自己の闘争をどのように終結させるかについての計画をもち得ない。とことんまでやる以外にないのです。そのような場合にはいつかは物事の理、或いは社会的な理性の反逆のために、万事が闘争者に不利に動くようになるものです。

教育はこれらの缺陥を取除くに役立ちます。

A、今戦うべきであるかどうか

B、どういう方法で、どういう形式で戦うべきであるか？、戦いをどこまでもつていつて、どう終結させるか、などについての判断を闘争者に与えるのが、教育の効果なのです。教育によつて闘争者は敵を知ると同時に味方を知る、闘争の条件に従つて闘争の方法の異ることを知る闘争過程での情況の変化に応じた行動をとり得る。

要するに教育は、闘う情熱が最高の効率をあげ得るように闘争者を誘導するのです。その上教育はこれまで眠つていた意識を目ざめさせてこれを強い情熱に変えるのです。また教育はナマのまゝの情熱や食えないという意識を、一線に一率に一定の方向に向け、運動の力を倍加させるわけです。教育なしには単に食えないという意識や情熱は各人各様の強さをもち、各人各様の解決策を考えているかも知れません。それでは運動にならず、運動になつてもその効果は減殺されてしまいます。この点教育は貴君の云われる情宣と同じような意義をもつているわけで、このことから世人はよく労働者に対する教師の教育を煽動なぞと云うのです。

教育もまた一種の「闘争」なのです。このような教育は闘争の直前にも直後にも、平常時にも闘争中にも、運動全体を通して働かせられないものだと思います。

こう云えば貴君は、何だそんなことが、そんな事なら始めから判つていた、われ〳〵はそれをやつている、と云われるかも知れません。けれども以前の貴君でしたら、やはり私には心配なのです。もう一度考えてみて反ぱく文を下さい。

（九大　奥田八二）

祝電

炭勞

今次闘争の偉大なる勝利に萬腔の敬意を表し、貴労組の團結が敵の陰謀を粉砕し日本の労働史に一頁を飾つた貴労組員の偉大なる闘争意欲は永久に讃えられん

全自日産分會　阿具根

首切り撤回万才、貴勞組の健闘をたゝえる

強固なる團結と熾烈なる闘争の結果白紙撤回を祝し、今後の御健闘を祈る

社會黨　鈴木

勝利に近かづけり、最後まで闘え

社會主義

貴組合の勝利を祝す

総評議長　藤田藤太郎

大勝を祝し感謝す、三井の同志に續き敢闘を誓う

たかまる闘志

三池の一時金、越年闘争

一時金、越年要求で闘争中の三池染料労組では、四日の会社回答総枠一億二千万円を不満とし、このまゝ会社が要求を認めないなら団交決裂、スト突入もやむをえないという空気がつよい。

さる八日の労働者けつ起大会で約二万のデモ隊が三池労組を激励したが、当日出動していた組合員の人たちには、非常な感動を与えたようだ。ある人は「ドンドンやつてくるデモ隊、とくに炭鑛協の人たちの真剣なデモをみていると私は目頭があつくなり、泣けてくるので、ついに物かげでみていました」と語つている。

それと同時に、一方では職制のスト突入を阻止せんとの動きも活発化しており、時間中に職制が支部闘争委員を個々によんで「会社の現状はこうだ、どうエンジンとめ、ストなどやらぬように」と切り崩しをしている。

だが九日夜の闘争委員会に出席した闘争委員たちは、こうした職制のうごきを積極的に粉砕するとともに、支部組合員のはげしい闘争意欲をつたえ、会社があくまで要求をみとめないなら スト突入もやむなしとの声が、五八対三、中立六の裏決に出されている。

またその翌日、闘争委員会で積極的な発言をした人が職制によばれて、君は職制の圧力と発言したが どんなことか！と圧迫をうけた事もあるが、「十日の総けつ起大会には三鉱デモからとりいれた「ハチマキ戦」で乗り気勢をあげた。

統一交渉を決定

炭勞戰術委員會

九州炭労に入つた東京からの情報によれば十二日の炭労戦術委員会において賃金交渉方式について、これは東京でやる）宇部二社の交渉は中央大手八社の統一交渉、地方よりの炭労中央委員会開催の要請を決定を行い、引続き西鉱運交渉との決定をもつて、賃金支払は二十二日を目途に計算支払う。

勝利への第二陣

賃金一〇〇％獲得

山の上の歴史的な包囲デモ、坪上長、組合側宮川組合長、古賀次長会談まで引起した、十月分賃金支払の折衝の結果、給与支払は北海道、石炭、コークス労引渡しの件、道同様七〇％を計算し、残三〇％は、中央の意転直下の首切撤回では賃与であるが、この額は返納すべき問題も解決することとなつたる必要はない。支払は山元で早急即ち、給与一〇〇％支払の件は中に支払う様に交渉するよう話合が央で会社側坂梨次長、水町労働課つき山元では次のように決定した。

1. 賃金支払は二十二日を目途に計算
2. 山の上デモ参加の特休は認める。その補償は二十八日支払う。

闘争葉書を賣ります

今次の歴史的な三池炭鉱労働組合の首切闘争を記念して、闘争のスナップを写真葉書にして十二枚一組、三十円で十四日より各支部で販売する。

英レディング郷國務相に

【ロンドン十二日発＝AP】英政府スポークスマンは十二日チャーチル首相はセルウイン・ロイド外交担当国務相兼国連首席代表の他にイーデン外相の補佐役としてさらにレディング郷を外交担当国務相に任命したと発表した。なおロイド氏の地位には変りはない。

米、余剰農作物を西獨へ供給

【ボン十一日発＝ロイター】西ドイツの経済通信社の報道によれば、米国は西ドイツに千五百万ドルの余剰農産物を供給する。農産物は西ドイツで買い、買上金は、東ドイツからの難民のための資金として西ドイツおよび西ベルリンで積立てられる。

金首相ら北京へ

【RP＝東京】十二日朝の北京放送によれば、十日汽車で平壌を出発した金日成首相を団長とする北鮮政府代表団は中国東方の安東市を経て十一日午後七時分陽に到着、同二十五分発列車で北京に向つた。

英百六十万ドル支出　国連の技術援助

【ロンドン十一日発＝ロイター】ナッテング英外務次官は十一日下院において英国は明年国連の未開発地域に対する技術援助計画に百六十八万ドルを支出することとなろう。もし各国の提出額が二千五百万ドルを越えるような場合には、英国は更に十四万ドルだけ追加する用意があるト と述べた。

韓國副大統領來日

【新亜＝東京】咸合永韓国大統領はハワイにおける韓国移民五十周年記念式典に参列の途中、十二日釜山から羽田に到着した。

ひろしま

HIROSHIMA

原爆の悲劇を再びくり返さなと日本はもとより世界に訴える意味で日教組が自主製作した映画「ひろしま」は映倫をパスしたにも拘らず、文部大臣の検査で上映が危ぶまれて居る。この事について八日ウポウと並立ち、白くすすけた貧の反ファッショ労働者大会に市教傷者の群が比治山へ、防空壕へ、組合から「反米的だとの理由で〃ひろしま〃は映画会社が上映を拒否し、また文部大臣が上映に文句を云つて居る。この大会の名で大臣に抗議して貰いたい」と緊急動議が出され、大会は満場一致これを採択した。この映画は我々みんなのものであり、我々の手で守り抜かなければならない。

「ひろしま」で特に注目されることは、この映画の意義に賛同した広島市の各労組、学校、自由労組など多くの人が直接協力、総評、文化人など全国的な協力によつて成しとげられたことである。製作スタッフは、きけわだつみの声」以来問題作を発表して居る八木保太郎が脚本、関川秀雄が監督を担当、「裸ながらゝ果てに」の中尾駿一郎と浦島猛が撮影を担当して居る。

キャスト

北川先生　岡田英次
伊藤先生　原保美
米原先生　月丘夢路
大庭みね　山田五十鈴
選藤秀雄　加藤嘉
岡崎看護婦　草薙鹿江
保母　利根はる惠
選藤幸夫　月田昌也
（新人）
下村愛子　徳永街子
（新人）
仁科博士　藤田研二
病院長　三島雅夫
選藤よし子　河原崎しづ江
千田先生　神田隆
山田仙吉　花沢徳衛
ひで　戸田春子
浅川教授　信欣三
佐伯中将　永田靖
大谷大佐　河村弘二
みち子　町田いさ子
町子　松山りえ子
団長　石島房太郎
大庭万吉　龍岡晋
河野誠　佐藤一光
愚者古川　緒田政雄
配属将校　望月伸光
芦沢ハル子　小沢真弓

ものがたり

七年後の広島―A高校の北川先生のクラスでは「零の時」（ウイリアム・L・ローレンス原作）のラジオドラマを聞いている。〃一九四五年八月六日朝、米軍基地テニアンを出発したB29三機は人類の頭上に始めて炸裂する原子爆弾を積んで広島へ向つた…〃

突然、クラスの女生徒大時みち子が両手で耳をおさえ、恐怖におののき絶叫して机にうつぶした。爆弾からは血が痛々しく流れ出した。その日みち子は原爆症と診断された。今になつて七年前の原爆がみち子の生命を奪うとしている。

入院したみち子は級友の認む東西ドイツ青年からの手紙、「僕はとめんだ」を聞きながら、あの日の恐しい狀景を思い出すのであつた。

昭和二十年の夏、中学生も女学生も街の人もみんな本土決戦に備えて防空演習、疎開作業、竹槍訓練にかり出されていた。

八月七日、遂に原子爆弾が落された。…

大地が崩れるような瞬間、死と暗黒と静寂、混乱と惨劇、広島の地獄絵図がくり〳〵ひろげられる。瞬はゆ焼けただれ、肌に血の吹き出した男、女、老人、子供たち、裸はボ怖しさを全世界の人に知らせるより日本人、否この教室の人々に知つてもらい度いと叫んでいる。私もこの映画で如何に原爆が悲惨であるか（実際は映画での表現よりもつと悲惨であつた）を知つてこの映画を是非見て頂くようお願い致したい。

この「ひろしま」は反米、反英、反ソ的であるとして、松竹始め五大会社は配給上映しないとボイコットした。この映画の何処が反米的であり反英的であろうか、日本人が日本人に見せるためにつくつた真実の映画に何故難クセをつけるか、それは戦争によつて利益をうけるものの言だ。

現在日本は戦争か平和かの岐路に立つている。真実を知らせない保守反動の罠の策謀で、日本人は今日かくしをされ、戦争え戦争えの道へと追込まれている。まことに悲しいことである。

原爆被害者の頭ガイ骨を掘つてアメリカ兵に売つていた青年が、「工場だつて兵器を作り始めた、おもしろくなくてパチンコをしていました。戦争が起つて又あんなことになるのだ」と警察の机の上にある頭ガイ骨を指さすシーンがこの映画にある、戦争がはじまつて、日本に否大牟田に、私達の頭の上にいつ原爆が落ちないと言明出来る人はいない。原爆の悲惨を繰り返さないことは戦争の悲惨を知り、平和を守る任務ではないと感じる。

（平島敏治）

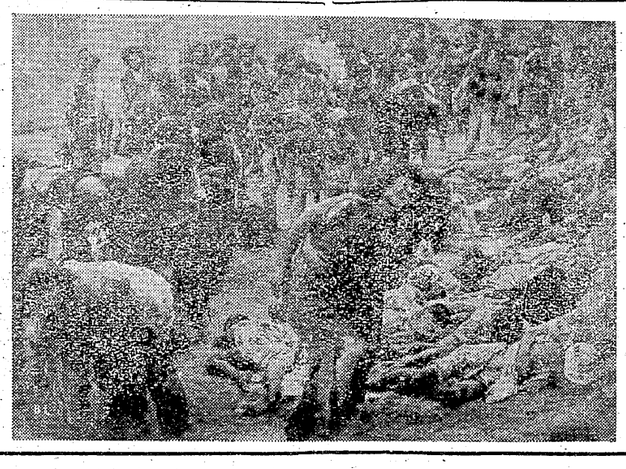

「ひろしま」を觀て

十三日、市教組主催の「ひろしま」の試写会を見て、この映画の中で原爆症の一高校生が、原爆の怖しさを全世界の人に知らせるより日本人、否この教室の人々に知つてもらい度いと叫んでいる。私もこの映画で如何に原爆が悲惨であるか（実際は映画での表現よりもつと悲惨であつた）を知つてこの映画を是非見て頂くようお願い致したい。

十三日、市教組主催の「ひろしま」の試写会を見て、この映画の中で原爆症の一高校生が、原爆の怖しさを全世界の人に知らせるより日本人、否この教室の人々に知つてもらい度いと叫んでいる。私もこの映画で如何に原爆が悲惨であるか（実際は映画での表現よりもつと悲惨であつた）を知つてこの映画を是非見て頂くようお願い致したい。

校もやめ工場で働くようになるがいつしか浮浪児の仲間に入り防空壕からは血が痛々しく流れ出したその日みち子は原爆症と診断されたその日みち子は原爆症と診断されたその日みち子の生命を奪うとしている。入院したみち子は級友の認む東西ドイツ青年からの手紙、「僕はとめんだ」を聞きながら、あの日の恐しい狀景を思い出すのであつた。

昭和二十年の夏、中学生も女学生も街の人もみんな本土決戦に備えて防空演習、疎開作業、竹槍訓練にかり出されていた。

八月七日、遂に原子爆弾が落された。…

突然、クラスの女生徒大時みち子が両手で耳をおさえ、恐怖におののき絶叫して机にうつぶした。爆弾からは血が痛々しく流れ出した。その日みち子は原爆症と診断されたその日みち子は原爆症と診断された。今になつて七年前の原爆がみち子の生命を奪うとしている。

入院したみち子は級友の認む東西ドイツ青年からの手紙、「僕はとめんだ」を聞きながら、あの日の恐しい狀景を思い出すのであつた。

昭和二十年の夏、中学生も女学生も街の人もみんな本土決戦に備えて防空演習、疎開作業、竹槍訓練にかり出されていた。

八月七日、遂に原子爆弾が落された。…

突然、クラスの女生徒大時みち子が両手で耳をおさえ、恐怖におののき絶叫して机にうつぶした。爆弾からは血が痛々しく流れ出した。その