黒い霧

今度の人員整理に当つて会社は〝経営悪化〟だから個々の解雇理由は云えないと終始一貫おし通しているが、ほの噂は組合活動抑圧だと云う事は多くの実例が余りにも明白に物語つている。これはその一つ

邪魔者は殺せ？

職場闘争委員が全部クビ

妻委員長沢、祖口岡中津川両氏も解雇通告書を送りつけられた口なので代表委員四名共全滅と云う訳、立入りが禁止されたので職場での常会は持てないが、そのもりあがつてから繰り込み現場附近で集会を行い、かえつてその方が出席率も好く、不当首の壁に掲えられた百分数の職場代表をかこんで士気も旺盛なら団結も早いと云う。会社が何とゴマ化そうとこれが組合活動弾圧でなくてなんだろう。この事について多久さんは次のように語つている。

昨年秋の長期ストの最終段階にあつてピケ隊動員に積極的に動いたのと、その後の地域分会、渉婦協の結成に先頭に立つたのが眼まぐれたのだろう、他には考え万田鉱に入社、優良鉱員として二回表彰を受け、組合結成後は一期も欠かさず委員をつとめ部内の信望はこのようなく厚い。

因みに多久さんは昭和十二年

多久さん（左）と新村さん

写真は多久さん（左）と新村さん

降つても照つても三川鉱正門前に坐り込む被解雇者の中に伸好く並んで座を占める多久栄、新村勝吉両氏の顔を見かけないことはない。多久さんは上層西丙方（採炭、元坑機械、積口一一〇名）の職場闘争委員長、新村さんは同じく副委員長で、他に採炭の代

激闘九十日岩屋争議

國警の弾圧と闘う

惡辣な會社の切くずし

國警一五〇名を動員 11名を検束す

たまり〳〵会社の一幹部（労務主任）が九月十九日、心にもなき警備山をほのめかしてピケ隊の解散を暗示した事が導機となり、ピケ隊と会社幹部、第二組合幹部との間にの命を断ち、当局の不当弾圧と会

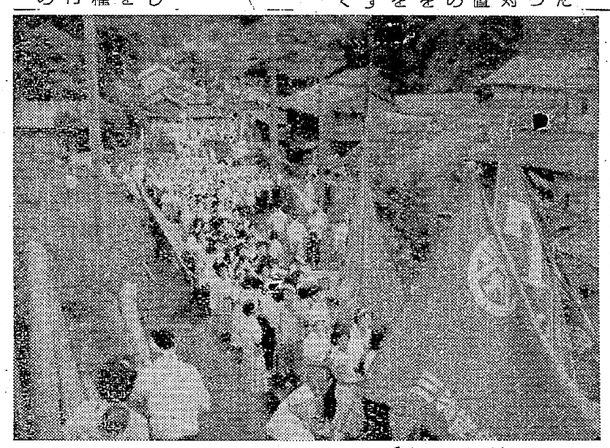

写真は第二組合臨宅前のデモ

歩一歩と再軍備の地ならしを進める反動政府とそれになつて、炭鉱労働者の大量首切りを行つている資本陣営も遂に最後の手段として警察権力の干渉を敢かに要請したのか？九月二十三日午前五時頃突込みを掛つて罪なき人々を十一名も拘束する事件が岩屋労組に起つた。我が三鉱労組も毎日々々激烈な闘いを続けているが、九炭労よりの要請に応え急遽ニュース・カーを出動させ、北岡教宣、花園政対両部長はじめ、各支部から動員指令者一名、計八名が二十四日午前十時出発現地におもむいた。

争議の発端

去る六月下旬九州を襲つた未曽有の豪雨は一瞬にして幾多の尊い人命と坑内を埋没してしまつた。岩屋炭鉱に於てもその被害は最もひどく、全坑水浸しになつてしまつたのである。そうしてこれが単なる天災かそれとも人災かという事で労資の意見が対立をしたが、未だ犠牲者の死体も完全に発見されないまゝに会社側は一方的に全員解雇の線を打ち出して来たのである。

天災か人災か

濁水廃坑口より浸入

町切り坑口（廃坑）より浸入し始めた水は岩屋を一瞬にして滴水さとしては組合員に最も不安と動揺を与える要因となり、ピケ隊と会社側の工事サボによる人災だといつている。廃坑の整備を怠つていた事が原因であり、廃坑に対して、完全な防水設備さえして置けば斯々水は入る事はなかつたのである。そのように自らの責任を水害に事よせ全組合員の首切りを発表した経営権としての恥知らずの行為が国家の資源を失い、働く者を塗炭の苦しみに陥れている。

第二組合うまる

會社の煽動で裏切分子

燃烈な全組合員の職場復興への努力を与える要因となり、ピケ隊と会社側の工事サボによる人災だといつている。廃坑の整備を怠つていた事が原因であり、廃坑に対して、完全な防水設備さえして置けば斯々水は入る事はなかつたのである。そのように自らの責任を水害に事よせ全組合員の首切りを発表した経営権としての恥知らずの行為が国家の資源を失い、働く者を塗炭の苦しみに陥れている。

あの手この手の切り崩し 會社はまるで手負猪

闘争が激烈になり、会社に與える打撃が大きくなればなる程会社の切崩し工作もドギツさを増し、ゲリラ化の様相を帯びて來つゝある。その手には乗らぬ

＝港務支部の場合＝

九月二十五日港務支部指導者を某組織部員が酒場に呼び酒を呑ませているのであろう、人事の某係員が入つて來て、その指導者を壓殴に招き

写真は上は大牟田驛 下は貯炭棧橋のトラック群

港務所ストのその後

ストに來船影なし

トラックだけが慌しい動き

一頃五万トン程度まで激減して居た港務所の貯炭は、逆炭がストップされた事によりまたゞろ目に見えて増え出した。貯炭係がかん口令を布いて居るので正確な数字はつかみ難いが、写真で見る通り貯炭機械の脚を埋めつくして居る。逆炭ストによりあわてたのは関運業で、ストやスト突入のその日からトラックを動員、ヤツサモツサで自

写真上は大牟田驛 下は貯炭棧橋のトラック群

遺影を先頭に抗議デモ

九月二十八日正午、佐賀県庁前理に事実行為等の調査も十分行に難した早朝より渋滞大会を行い六日迄に四名を釈放したが、残る七名の釈放を要求する組合員は一致協力して圧力をかけているが、検挙者、警察官動隊副部長（白尾秋雄君）の父が二十六日早朝、死の抗議を行つた事から組は全く興奮のルツボと化している。白尾君の父は二十五日検察庁に出頭を命ぜられ相当の時間を受けたらしく二十六日早朝家族の気がついた時には既に形なく、窓ガラスに歯ブラシの柄が突き刺さつて居り遺書等は発見されなかつた。

激怒する組合員

かゝる当局の挑発的行為に対して組合員の怒りは頂点のデモ、決起

写真は多久さん（左）と新村さん

たゞ一語〝残念〟の父死の抗議

被検束者の父死す

組合員の猛烈な圧力に屈し、二十六日迄に四名を釈放したが、残る七名の釈放を要求する組合員は一致協力して圧力をかけているが、検挙者、警察官動隊副部長（白尾秋雄君）の父が二十六日早朝、死の抗議を行つた事から組は全く興奮のルツボと化している。白尾君の父は二十五日検察庁に出頭を命ぜられ相当の時間を受けたらしく二十六日早朝家族の気がついた時には既に形なく、窓ガラスに歯ブラシの柄が突き刺さつて居り遺書等は発見されなかつた。

激怒する組合員

かゝる当局の挑発的行為に対して組合員の怒りは頂点のデモ、決起

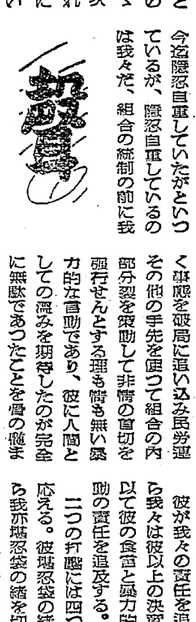

坂梨談話に對して

最近の坂梨談話が著しく挑発的態度の様相を帯びて来たことに担当者は勿論、一般組合員の間に新たな憤激が昂揚されつゝある。今迄数度の団交の時、次長始め山元の経営者がそれぞれ「組合員の切なる願いを上司に伝え、誠意に努力する」という約束には一片の誠意も示さずあたかも彼等が被害者のような言辞を以て組合員に責任を転嫁する態度は絶対に許せない。被害者は彼等で無く我々だ。失業者が国内にあふれている今日にされることは我々に死ねという

組合の道理の前に敗北に直面して

ことで自殺か、一家心中より他に道は無い、団結的に彼等は殺人者であり加害者である彼等が今迄憤怒自重していたがというているが、憤怒自重しているのは我々だ、組合の統制の前に我

々は敵陣営等を目の前に控き乍ら憤怒に身をふるわせ、言い度いことの万分の一も言えず、道理を説き情を尽くし平和的な解決を要請し来つた。

然るに坂梨談話がロック・アウト、第二次第三次の首切を以て組合員を窮地に追い込み、その他の手先を使つて組合の内部分裂を策動して非情の首切を強行せんとする理も情も無い暴力的な言動であり、彼に人間としての潤みを期待したのが完全に無駄であつたことを痛感まざるを得ない。

我々は事務を直調し、検察側の不当検挙に対しては即時釈放を決議、組合員の先頭に立つて闘つている。

我々は事務を直調し、検察側の不当検挙に対しては即時釈放を決議、組合員の先頭に立つて闘つている。

目的とする会社が利潤の為には手段を選ばないとかねがね闘争に入つた彼等が今次の談話で二度本の問題でないから損害の多少にかゝわらず強行するとの言つたことは全く世論の非難、

組合の道理の前に敗北に直面して常識を失つたにしろ悪質である。

彼が我々の責任を追及するなら我々は彼以上の決意と方法を以て彼の食言と暴力的強迫の言動の責任を追及する。

二つの打撃には四つの打撃で応える。彼暴忍袋の緒を切るなら我が暴忍袋の緒を切る。生死の一線に追い詰められた我々にはたとえ一人に成る共徒手空拳倒れるまでも闘いを挑むであろう。我々には生命以外に喪失うものは無い、生命の限り闘う。

三川　隊末　克己

闘志は凝つて

十射皆中

市長杯弓道に稲葉五段優勝

澄渡る秋色の陽光溢る九月二十日、惜しくも優勝を市役所チームに市民体育館弓道場に於いて挙行されたが第二位を確保、三川鉱月れた大牟田市主催の二十八年度秋季市長杯争奪弓道大会は　大牟田市弓道愛好者七十有余名の参加を見て熾烈な競戦を繰展げたが、三川鉱稲葉東生選手（五段）は個人の部に於て堂々強豪を圧し十射皆中にて栄の優勝をかざり栄与の市長杯を獲得した。団体の部に於いては

＝替え歌＝ やつゝけろ！

三川、藤末克己氏作詞〝男なら〟の節で歌つて下さい

1 男なら〳〵金やおとしで眠りはせぬぞ
みんな揃つて力を合せ首切る奴の首を切れ
男ならやつゝけろ

2 女なら〳〵渉婦協の鉱巻しめて
委、形は堅しいけれど
岩も通すその心
女ならみんなやる

3 男なら〳〵川上亀郎
妻を見せろ
金でだまして首でおとし
それで駄目なら泣けかくれ
男ならやつて来い
女なら〳〵夫たすけて
子供を抱いて

4 雨が降ろうと嵐夜中だろと
すわり込みにデモ隊に
渉婦協の心意気

紙上スライド

首切り絶對反對

◇署名運動の巻◇

製作所の解雇拒否者はこれまでの正門前の坐り込みを出退勤時のみに止めてあとの時間は街頭に進出、市民に對する情宣活動を兼ねて廿六日から署名運動を展開している。これはそのスナップ集

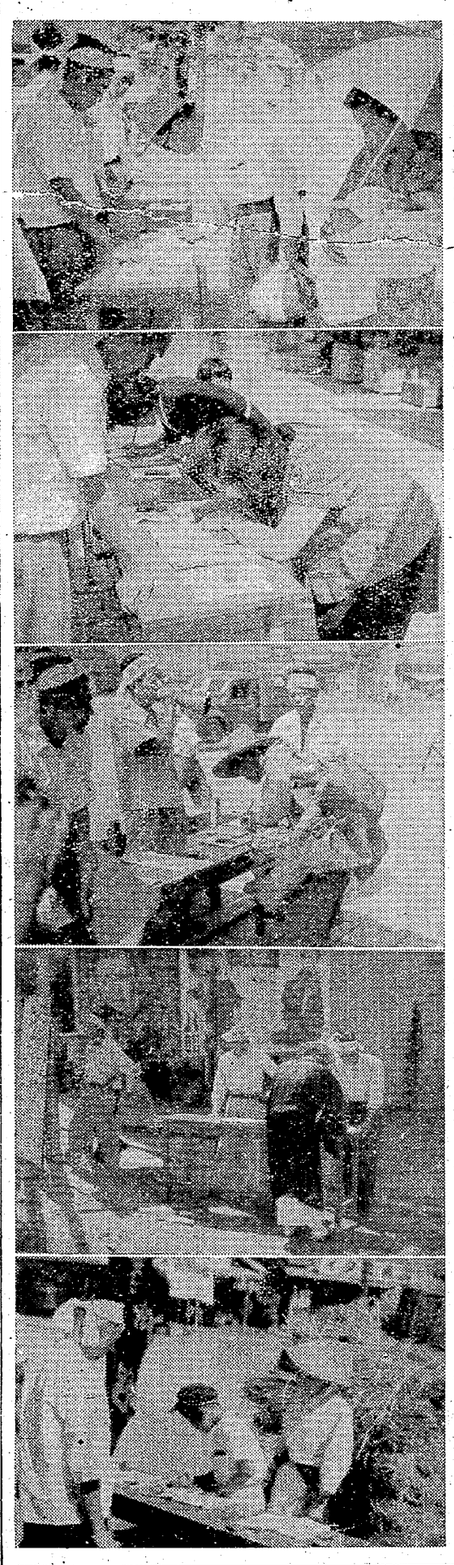

ムツ、と怒つた顔で

どういうものかアベックは滅多に署名して呉れない。この御夫婦の場合は特に御願いしたにもないのにムツ、と怒つたような顔をして寄つて來て、御亭主が抱いて居た赤ちやんを奥さんに渡しサラサラツと二人分の署名を済すや拇印ではなくキ帳面に判コをおして再び赤ちやんをダツコして立去つた。

好い赤ちやんを！

おなかの大きいこの奥さんは何れ身寄りの誰かが炭鉱關係で働いてでも居るのか勇猛果敢に立ち寄りざま真剣な表情で一字一字刻みつけるように署名した。有難うございましたと禮を述べると〳〵いえ〳〵とはにかんで逃げるように立去つた。來月あたり産み月だろうか？好い赤ちやんが生れますよう——

御氣に召すまゝ

振り分けにしたヤミカゴと麻袋身の廻りにも一杯ボロをぶら下げて飄々乎と街を行く哲人じみたオツさん、どう氣が向いたものかヨツと片手を鼻先にかざしたかと思うと水グキの跡（？）も鮮かに書き流す。通告拒否者も一寸毒氣を抜かれた形、オツサンが去つた後その筆跡の見事さに再びダアー

屹度勝ちます勝たせます

太陽館の横に店開きしたトタン署名第一号がこのお坊さん、やおら名前を書き終えるや合掌メイ目、さて開口一番して〳〵もうこれで大丈夫、私がこう佛を念じた以上闘争は勝利疑いなしデスゾ〳〵に幸さき好しと情宣部員のよろこぶことよろこぶこと、午前九時、繁華街の朝はおそくまだ人影もまばらである。

字は書けずとも

うず高く藁を積んだリヤーカーを曳いてお婆さんが通りかゝるまさかと思つて誰も〳〵署名を…〳〵と切り出す者もなかつたのに署名台の前に車をとめてモジモジして居る。あわてゝ署名簿を差し出すと〳〵いえ〳〵わたしや字が書けまつせんので…〳〵と孫らしい少年に代筆させその間御婆さんは直立不動の姿。

秋の流行服
英国の伝統的な型を基本としてフランスの粋な感じと、アメリカの楽な着心地とを調和させたスタイル
御注文紳士服　高級既製紳士服
良品 K 正価
ヤクオーイン
大牟田市幾町五月橋側
TEL2130・2330

秋冬の装ひは
服地の店スミレへ
流行の 純毛服地 化繊服地 品揃
すみれ洋装店
四ツ山県踏　TEL326

流行の服地と呉服
だるまわた 赤玉学童服 特約店
大万呉服店
荒尾市四ツ山本通り　電話三一五番

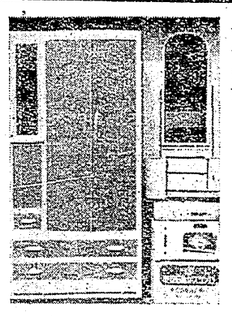

秋の大賣出し
各種和洋家具大割引
各社宅で大好評の
石油コンロ大割引
◇月賦販賣◇
三川支部指定店 高千穂家具店
大牟田市三川町一丁目　TEL6105