職鑛合同總蹶起大會

天地を揺がす三万名の大合唱

首切り反対にこの盛りあがり

蒼くすみきつた初秋の空に「首切絶對反對」の大文字をひつさげて、アドバルーンが高々とゆらめいていた、炭都に首切旋風が吹きはじめて一旬、ぢり〳〵と盛りあがつた炭鑛マンの怒りは、いまその限界に近づいた。さしもに廣い笹林の廣場を埋めつくした大群衆は木立にあふれ、道路にあふれた。炭鑛マンの顔も主婦の顔もひきつゝていた。みな、やり場のない憤りをもてあました。メッセージを讀めば叫び應じ、決議文を讀めば沸いた。群衆の神經はひどく尖鋭化していた。それでも皆はやる自分の感情を制へている。組織ある行動を！そうだ、われわれは組織勞働者だ。然し、これ迄に沸きあがつた怒りが、憤懣がデモるだけで、叫ぶだけで鎮まるだろうか、いつか堰を切つて何もかも押流してしまう日が來はしないか。この日の大會の空氣には、ひし〳〵とその氣配が感じられたのだが―。

寫眞上から ①燒けるような炎天の下、子供を背負つた主婦の額に大粒の汗 ②勇ましくも子供を十文字に負つた組合員、誰にも負けない大聲でワッショ〳〵のかけ聲 ③宮浦の子供デモ隊、父ちゃんや、兄ちゃんを首切らないでと― ④首は死を意味する。參加者の表情は眞剣そのものだ。

デモ隊の前に色蒼ざめた会社幹部、中央坂梨炭長、その左中山人事課長、右後水町労働課長（寫眞右）〃民衆の旗赤旗は）……〃大会幕切れをかざる労働歌の合唱（寫眞上）

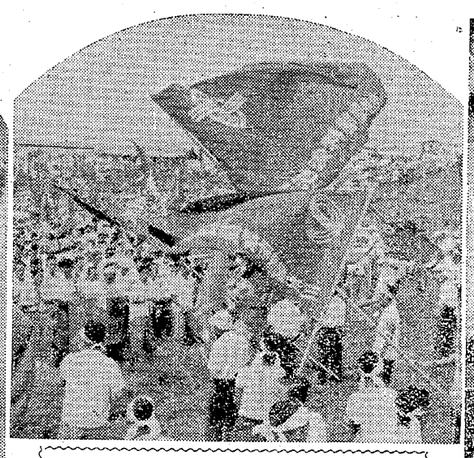

「再び叫ぶ、首切り撤回せよ！然らざれば我々は正しい世論の支持の下、七万の組合員とその家族の総力を擧げて徹底的に闘い抜く―」嵐のごとき喚叫、決議文採擇に会場を埋めた旗と云う旗は大波のごとくゆらめく。（寫眞上）

中闘指令第十号に基き企闘第二波廿四時間全ストに突入した八月卅一日、三池では決戦段階に臨む闘争の山を一層盛り上ぐべく、笹林公園で首切り反対総蹶起大会を決行、会社の冷酷な個人通告強行に憤激した組合員、家族の闘志は沸りにたぎり、この日会場に參集した者無慮三万名、中には白鉢巻もりゝしい子供部隊もまじり曾つて如何なる闘争にも見られなかつた空前の動員数を示し、今次闘争に對する組合員大衆の意識のたかまりと眞剣さの度合がまざまざと窺えた。

次から次へと押し寄せるデモの隊なす炭婦協の入場、殊に宮浦支部もに花園收対部長の司会で開会、列は会場からはみ出さんばかりでが繰り出した子供部隊の可憐な姿、鑛長団に鉱組川副組合長、職組ワッショ〳〵のかけ声と、これに応ず、拍手の音も一際まして大牟山田事務局長、炭婦協五島会長を呼応する拍手の音が入れまじつて田金市を厥わんばかり、電蓄、自開会前既に大会気分は最高潮に達推し浦川鑛長

闘争の要請は通告書を受けた通由労組など殿りを張つて入場がもそうでないものもガツチリ手する。組合員に伍して長蛇の列を終つたのが定刻十時過ぎ廿分、直

決議文

三井鉱山は高炭価問題の解決に依る経済安定に融口し、全く一方的に三池鉱業所だけでも三四五名に及ぶ首切りの強行を開始した

組合としてはかゝる会社の態度に対して組合員はもとより、その家族を題げて敢旬に亘る苛烈なる闘争を繰げて来た。

会社の厚顔にしてその冷酷なる事実に就ては枚挙にいとまなき程尨大なるものであるが、その一、二を例示すれば労働の慰藉たるべき労働協約を蹂躙しあるいは苛酷なる坑内労働の負荷に耐え兼ねて病床に倒れた者や、炭塵を血で染めて倒れた公傷者の首切りや、あるいは文永年教々として会社企業の為に協力して来た会社の至宝ともいうべき永年勤続者等を犬ネコよりも簡単に捨て去り、死の路に通ずる首切りに狂奔している。

この事実は現行労働法規を無視し、且又労使安定の紐帯を伺の顧慮もなく切断した暴挙であると共に社会秩序の破壊であり道徳と責任を放棄した悪業であると新せざるを得ない。烈日身をこがし熱風肌をやく酷夏、ひるまず、汗にまみれ、ほこりに汚れ　病を冒してあるいは子を背負い、その手をひき夫と妻と子と、老いも若きも、皆まなりを決して吾々はこの首切反対闘争に立上つた―

この闘いは吾々の生命を守る為のものばかりでなく会社の憂擧を是正せしめその事に依つて真に明朗にして民主的なる新日本再建の悲願にも通るものである。会社よ速やかに首切を撤回せよ!!　再び叫ぶ首切を撤回せよ!!　吾々は若しも会社が現在強行している首切を撤回しない限り温かくして然る厚き世論の支持の下！吾々二万の組合員とその五万の家族の総力を結集して徹底的にして苛烈な闘いを続行するものである。

右決議する。

昭和二十八年八月三十一日

三池炭鉱労働組合
三池炭鉱職員労働組合
首切絶対反対総ひの記大会

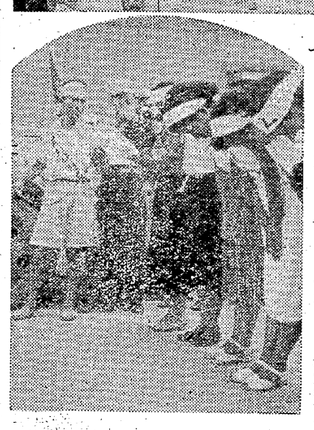

寫眞上から12、宮浦3、四山4、三煉婦人会から花束受ける炭婦協5、炭婦協幹部

吹き上げられた會社のエラ方

市當局にも猛省促す

会社幹部は初め流石に蒼色を示した板梨炭長、水町労働部長、中山人事課長の顔が、六万の血走る眼容易に腰を上げようとしなかつた。人事が、社屋を取巻く大会衆の気勢に圧されて二時近くようやく姿を見部中みね子さん他二人の代表かは目覚ましいものがあるが、三日に呼びかけて今度の首切りを白紙を撮つて最後まで団結をくずさない事である。先次の人員整理で四千五百名が蹶出、そのあと採択に移る。

一、再軍備につながる首切絶対反対
二、炭都大牟田を失業者の街にするな
三、首切る奴の首を切れ
四、宮国吉田政府の即時打倒

以上平山厚生部長が叫び上げる一項目毎に万雷の拍手が応える。綿その他各方面から寄せられたメッセージを時間の都合で紹介だけに

轟く足音旗の波

本社を埋めたデモの波

で四千五百名が蹶出、そのあと採択に移る。

に来た労働強化と、辞めた人員の穴埋めをさせまいとの強硬な要求に対し、一方では会社の冷酷さを生々しく味わつただけに徹底的に闘わなければならない第一次四千五百、今度また五千山川社長こそ経営無能力者として首切らるべき筈。我々の背後には全国の労働者がついて居る最後の最後まで共に手を携えて闘い抜こう。

と力強く呼びかけ、スローガンの連呼を繰り返しながら花束を贈られる。次いで市長になかつた高、報告されるや会衆の怒濤の如き喚声で本社を押し包み逐次裏手の広場に集結、こゝで炭婦協元高会長「私達も組合と一体になつて闘い抜く」と力強く挨拶を行い、拍手の嵐の中に三煉婦人会代表が出て決意を述べ、次いで市長に対する協力要請交渉団を代表して不在の為山田助役に面接してデモ隊激大地郵花原事務局長から市長不在励の為正面バルコニーで旗を振りなお庁舎裏上から紙吹雪を降らせる事について諒解を求めたに対し市側の態度は極めて非協力的でこれが為旗を振る事は強行したものの到々紙吹雪を散らせる事が出来ず、今度の闘争に対する協力要請交渉団を代表して市長不在の為山田助役に面接してデモ隊激う一度デモを掛けるとの叫びがあげられ、更に勢の赴くところ会社幹部を呼べ、会社代表を連れて来いとの声にまで発展、漸く騒然たるうちに浦川副組合長始め各支部長らが交渉団となり会社側に繰り合いに赴く。

共同闘争宣言

無惨な敗戦とひつかえに、勝ち得た組合理化案を提示した。

この事実は現行労働法規を無視し、且又労使安定の紐帯を伺の顧慮もなく切断した暴挙であると共に社会秩序の破壊であり道徳と責任を放棄した悪業であると新せざるを得ない。

烈日身をこがし熱風肌をやく酷夏、ひるまず、汗にまみれ、ほこりに汚れ　病を冒してあるいは子を背負い、その手をひき夫と妻と子と、老いも若きも、皆まなりを決して吾々はこの首切反対闘争に立上つた―

この闘いは吾々の生命を守る為のものばかりでなく会社の憂擧を是正せしめその事に依つて真に明朗にして民主的なる新日本再建の悲願にも通るものである。会社よ速やかに首切を撤回せよ!!　再び叫ぶ首切を撤回せよ!!　吾々は若しも会社が現在強行している首切を撤回しない限り温かくして然る厚き世論の支持の下！吾々二万の組合員とその五万の家族の総力を結集して徹底的にして苛烈な闘いを続行するものである。

右決議する。

昭和二十八年八月三十一日

三池炭鉱労働組合
三池炭鉱職員労働組合
首切絶対反対総ひの記大会

女は女同志で

三川炭婦協幹部の役宅をピストン訪問

今度の闘争に当りデモにけつ起大婦の立場から会社幹部の奥さん連は約三百名が三川支部に集合、主を訪つて最後まで団結をくずさない事である。先次の人員整理は約三百名が三川支部に集合、主婦の立場から会社幹部の奥さん連を訪つて最後まで団結をくずさない事である。先次の人員整理で四千五百名が蹶出、そのあと採択に移る。

一、再軍備につながる首切絶対反対
二、炭都大牟田を失業者の街にするな
三、首切る奴の首を切れ
四、宮国吉田政府の即時打倒

以上平山厚生部長が叫び上げる一項目毎に万雷の拍手が応える。綿その他各方面から寄せられたメッセージを時間の都合で紹介だけに

轟く足音旗の波

本社を埋めたデモの波

とゞめ、代表として田中左派社会党代議士の分のみを受け、共同闘争宣言（職組石松文化部長）、決議文（井上政党部員）、市長協力要請文（職組平野氏）、三共闘撤廃打電（吉富調査部長）を夫々決定、最後に天にもとゞけと「赤旗の歌」三万の合唱、労働者万歳を三唱して大会を終え花園政対部長の行進要領説明があつたのちいよいよ大デモ行進に移る。

心配で夜も眠れない

童心蝕む首切り問題

子供の四人も五人も抱えて失業者になると云う事は取りも直さず生きる途をとざされることである。子供の頭にこれが解かない謎がある。さてこそ〳〵父ちゃんを、兄ちゃんを首切らないでゝとデモ参加にもなつた訳だが、この事を当日参加した子供達の口から直接聞いて見た。

△三年男子A君
父ちゃんは坑内機械、終戦後の入社で家族六人、毎晩母ちゃんとヒソヒソ声で首のことを話して居るのを聞

くと心配で心配で、夜も眠られません。

△五年女子B子さん
うちは七人家族です。まだ兄妹が小さいので会社をやめさせられ社宅を追い出されたらどうして生こうかとお母さんが心配顔で居るの

？首切りと云う事が私にはまだ好くわかりませんがいけないことだと思います。

寫眞＝錄音班に語る宮浦の学童

共同闘争宣言

廿一日のけつ起大会に宮浦支部が学童達を組織的に動員、一際目を惹いた。大人たちの闘いの場に向いたゞけを子供まで狩り出さなくても、商業新聞あたり大分問題にして居るところもあるようだがそれは金とユトリのある結構な御身分の人達の云い分、炭鉱の現状は決してそんな生易しいものではない。十年、廿年と向面目に勤め上げて何の落度もない人間が理由も示されずバツサリやられる、これではまるで切捨御免も同然だ一時は闘つた金が入つて借金も返せるし好いようなものだが、直ぐ生活苦が襲いかゝつて来るのは目に見えて居る。

銀水園に一番乗り

炭婦協新港婦人部慰問に一番乗り

廿一日のけつ起大会が済んでその足で港務支部炭婦協新港分会は銀水園入国慰問に一番乗りをかけた。

高木分会長始め代表十二名、心尽くしの慰問袋を贈り、「今年は全く笑えぬナンセンスだ。いくら考えても首を切られる理由は見当らない。組合闘争の弾圧だよ　十三日に正式決定の最終合同練習があるが　たとえこの狀態でも私は三池炭鉱の一員として国体には出場したい。」と訴えている。

廿一日のけつ起大会が済んでその足で港務支部炭婦協新港分会は銀水園入国慰問に一番乗りをかけた。

高木分会長始め代表十二名、心尽くしの慰問袋を贈り、「今年は全く笑えぬナンセンスだ。いくら考えても首を切られる理由は見当らない。組合闘争の弾圧だよ　十三日に正式決定の最終合同練習があるが　たとえこの狀態でも私は三池炭鉱の一員として国体には出場したい。」と訴えている。

共同闘争宣言