資本主義下の自由

それは〝自殺する自由〟でしかない

向坂教授大いに語る

鉱組では最も進歩的な社会経済学者として定評のある向坂逸郎博士はじめ鍛村武人、関口泰（以上九大）川口武彦（佐大）の諸教授を招いて四月十後五時から本部会議室で懇談並に座談会を開催したが、社会主義の本質から再軍備論批判その他各方面に亘り極めて示唆に富んだ内容で、有意義に会を終つた。向坂博士の談話要旨を抄録すると大凡次のようである。

社會主義者を犯罪者扱い

大正の半ばまでは社会主義という事が非常に悪い事のように吹込まれ、その為私の最も尊敬している山川均氏の如き十二、三年にも亘る牢獄生活を送られた。現在東京の社会主義協会には十年一日の如く社会主義の研究にたずさわっている多くの人達が居るが、特に山川氏は私の最も尊敬する人物で政治上その他の意見は異つ先に山川さんに聞き、且つ検査しているが、花作りが巧い見るからに好々爺で自伝「或る平凡人の半生」を読んで見ても我々と同じ生活、同じ悩みが見られ、そんなに険立つた人物ではないが、その平凡人なにもなれるものかと覚悟の決め方、努力の仕方でご頭が下る。

人間がコワレル・ルンペルのは一向平氣

―資本主義の本體！

社会主義と云う事は決してむつかしいものではなく、基本的には動労する人間が社会の中心になり、それらの意見を反映して政治が行われ、経済が運営されると云う事でしかない。それを何故政府や資本家がこわがったかといえば、資本家が資本を私有して労働者にくびなわをつけ、ちょっとでも口答えすれば「首切るぞ」と云う事で労働者は首切られたら死ぬより外ない。今日自由諸国の自由主義経済の行詰りは、資本家が労働者の賃金を極度に切下げ、購買力を減退させ、生産過剰を来たし、労働者の生活を脅かしている。

メーデーの群衆に涙する山川氏

明治、大正時代は社会主義思想と労働運動を引離す事ばかり考え、そういう思想を吹き込む者を隔離すると共に治安維持法で組織の発展を阻止するなど厳しい弾圧政策がとられた事はよくしられている。昭和十一年頃まで細々と続いたが「労農」という雑誌を出したり二年程でつぶれ、次いで「前進」を出し昭和十年頃から運動に参加、ボツボツ発禁処分を受け気息奄々たるものであった。終戦後総評の高野實記長らと共に労働運動に尊敬する事を目的に二年程前から「社会主義」を発刊、現在七千部程度を発行し赤字も僅かに済んでいるのでしかない。それを何故政府や資本家がこわがったかといえば、資本家が資本を私有して労働者にくびなわをつけ、ちょっとでも口答えすれば「首切るぞ」と云う事で労働者は首切られたら死ぬより外ない。今日自由諸国の自由主義経済の行詰りは、資本家が労働者の賃金を極度に切下げ、購買力を減退させ、生産過剰を来たし、労働者の生活を脅かしている。

写真は座談会場立てるは向坂教授

資本家が儲ければ川が汚なくなる

私は大牟田の出身で、明治世年上冒町で生れた。父が三井物産につとめて居た関係で各地を転々としたが中学、高校まで大牟田に住み、考えないかぎわかる。

資本主義の遺産繼ぐ者近代労働者

大牟田はかつての人口二万数千から資本主義が生産を発達させては来たが、これ以上の発達によつては役に立たない事実からして労働者が新しい社会を作り上げて行くべき所であると思う。日本でも大牟田鑛業所の技術と設備を持つて居る限度の技術と設備を持つて居る所はない。その大牟田の労働運動が日本のそれをリードするまでに発展しつつある事を聞く程感慨無量な事はない。高い理想を実現させるのは牧歌的時代に対する回想ではなく、昔様のような近代労働者が五、六万も居られると云う事である。

共産黨

前回地下から立候補し姿なき候補者として選挙運動をつづけ市役所前の個人演説会場、五月橋から手錠方面の捕物は人もまた記憶にのこつている。今回は隠れて地上からの立候補でどれだけ伸びるか興味のマトである。

無所属

佐藤守男氏が久留米を中心に青年層の支持を得て出馬している。三区最少年齢（三十七歳）ではあるが保守系に属しているので積極的な支持層を有していない。

自由黨非公認

自由党で非公認の高橋禮六氏が選挙成にかつての絶対地盤である八女の関係に主力を注いで立候補している様で福島候補との戦が激烈であろう。

堤八郎氏もやめやめしくいの方で今回も公認として出馬し久留米を中心に着実に歩を進めているので石井候補も相当な痛手である。

共産黨

前回地下から立候補し姿なき候補者として選挙運動をつづけ市役所前の個人演説会場、五月橋から手錠方面の捕物は人もまた記憶にのこつている。今回は隠れて地上からの立候補でどれだけ伸びるか興味のマトである。

無所属

佐藤守男氏が久留米を中心に青年層の支持を得て出馬している。三区最少年齢（三十七歳）ではあるが保守系に属しているので積極的な支持層を有していない。

熊本縣一區の展望

定員五名に前職員の全部が立候補して前回落選もそのほとんどが出馬し十名の立候補である。

社會黨左派

社会党（左）の熊本県連会長として絶対の支持をうけ大地盤、荒尾、玉名、荒尾を基盤として労働者の支持をうけ当選確実を期して前回より以上の成績をあげる様に動いている。

社會黨右派

坂本泰良氏を推薦、玉名、荒尾を基盤として労働者の支持をうけ当選確実を期して前回より以上の成績をあげる様に動いている。

社會黨右派

前回二千票足らずで落選し次点となつた稲富稜人氏が雪辱を期して八女、浮羽の両郡を中心に農民組合、右派系労組の支持で着々地盤を強化している。中央からも浅沼稲次郎氏がかけつけ応援弁士をつとめ有力の駒を進めている。前立候補しなかつた豊福氏の前回得票の二万一千票の大部分が稲富候補に流れるものと選挙通はみている。

吉田自由黨

こゝからは現運輸大臣の石井光次郎氏、元内相の山崎巌氏の二氏が出馬している。石井候補は現大臣の肩書を強みに久留米を中心に働きかけている。

山崎候補は兄弟之輔氏の地盤をそつくりと次期大臣になれる、なるの宣伝や噂で三潴一帯の町、村長会、青年、婦人層の支持で有力な進出を期している。尚今回立候補しなかつた龍野喜一郎氏の二万六千九百票の大部分が山崎氏に行くのではないかとみられ前回より優位である。

鳩山自由黨

前回落選した元衆議院議員の甲木保氏が山崎候補と一戦を交えんと締切まぎわの二日鳩山自由党を名乗つて出馬、龍野氏の獲得票を山崎候補というあいの形でこゝでも中央の吉田、鳩山の争いが縮図として今次選挙に展開されそうである旧自由党の反山崎派を糾合して自安になるとのこと。

會費50圓也

四山の部内花見

方面を変えて四山を訪れると山の神様の桜はまだ六分咲き、花見客もチラホラだつたが社宅の主婦が三人連れ、何れも同じ隣組の人でそもあろうが花の下にムシロを敷いて仲好く御辨当を食べて居る姿が目についた。聞くと近いので時々こうして御座を一緒に食べに来ると云う。御馳走と云つて別に作らず御握りだけ如何にも労働者の寛らしくつゝましやかな、それでいてハタの見る目も快い団欒の姿だつた。

尚この日四山鉱の八方機械部内の人達が家族同伴で万田に花見に来て居たが会員一人五十円也、それでも結構楽しく、陽春の一日を花に浮かれ心の洗濯をするには十分なようであつた。

春二題

金はなくとも

如何にも労働者の寛らしくつゝましやかな、それでいてハタの見る目も快い団欒の姿だつた。

尚この日四山鉱の八方機械部内の人達が家族同伴で万田に花見に来て居たが会員一人五十円也、それでも結構楽しく、陽春の一日を花に浮かれ心の洗濯をするには十分なようであつた。

福岡縣三區の展望

定員五名に対し前回は十四名の出馬であつたが、こんどは十一名に減つた。それだけにツブがそろつて当選確実と参議院通常選挙の立候補届は四日で締切られ、愈々中盤戦より追込戦に入ろうとしている。衆院は定数四七一名に対し二・二四倍弱の一、〇四二名、参院全國區は定数五三名に対し二四〇名で四、五三倍弱、同じく地方區は定数七五名に対し二一〇名の三、九三倍となつている。その各々が金星を射とめんと保守陣営では經團連と組んで財力の壓力を加えればと革新陣営では組織の團結でこれを喰止め一人でも多く國会へ代表を送ろうと懸命の努力を拂つている。

衆議院立候補數

	三一六
自由	一七〇
改進	一一七
右社	一〇八
左社	一〇一
分自	一二
労農	九二
共産	一三
諸派	一三
無所属	一六四
合計	四六〇

（婦人　二九名）

参議院立候補數

全國区

	地方区
党派計	総計
自由　三八	八四　四六
緑風　一三	三五　二二
右社　一六	四〇　二四
左社　二四	五〇　二六
改進　一七	四三　二六
労農　一	四　三
分自　一	九　八
共産　三	一三　一三
諸派　二	一五　一三
無所属　一〇四	六〇　一六四
合計　二四〇	一一〇　四六〇

（婦人　二九名）

男子を壓して主婦チーム優勝

万田鉱が開催されたのを聴しんだ宮前地域分会

婦人チーム優勝

宮前地域分会

万田公園の桜には虫がついて今年の開花は余りパツとしない。それでも連日の好天気に恵まれて、四、五日相当な花見客が群れて居るが、三川支部宮前地域分会では五日の日曜日同公園コートで親睦バレー大会を開催、青年男女、主婦の三チームに分れて熱戦数回（？）の結果青年男子が女子を破り、それをまた主婦チームが堂々圧して見事優勝の栄冠を獲得。青年男子選手は当日より保守派の強い地盤と定労働組合の進出によつて革新陣営大牟田の大地部が推薦する田中稔氏（左社）のほか農村票を基盤とした稲富稜人氏（右社）らが今回も立候補した。前回落選してとんど立候補を断念した龍野喜一郎氏を今回も組織労働者が推薦し各組織が決定した全国区参議、地方区参議と併せて強力な運動を展開している。田中候補も病身をおして本月初旬からトラックでかけ廻り立ち遅れ気味の失地盤回を期している

社會黨右派

前回二千票足らずで落選し次点となつた稲富稜人氏が雪辱を期して八女、浮羽の両郡を中心に農民組合、右派系労組の支持で着々地盤を強化している。中央からも浅沼稲次郎氏がかけつけ応援弁士をつとめ有力の駒を進めている。尚立候補しなかつた豊福氏の前回得票の二万一千票の大部分が稲富候補に流れるものと選挙通はみている。

吉田自由黨

こゝからは現運輸大臣の石井光次郎氏、元内相の山崎巌氏の二氏が出馬している。石井候補は現大臣の肩書を強みに久留米を中心に働きかけている。

山崎候補は兄弟之輔氏の地盤をそつくりと次期大臣になれる、なるの宣伝や噂で三潴一帯の町、村長会、青年、婦人層の支持で有力な進出を期している。尚今回立候補しなかつた龍野喜一郎氏の二万六千九百票の大部分が山崎氏に行くのではないかとみられ前回より優位である。

鳩山自由黨

前回落選した元衆議院議員の甲木保氏が山崎候補と一戦を交えんと締切まぎわの二日鳩山自由党を名乗つて出馬、龍野氏の獲得票を山崎候補というあいの形でこゝでも中央の吉田、鳩山の争いが縮図として今次選挙に展開されそうである旧自由党の反山崎派を糾合して自安になるとのこと。

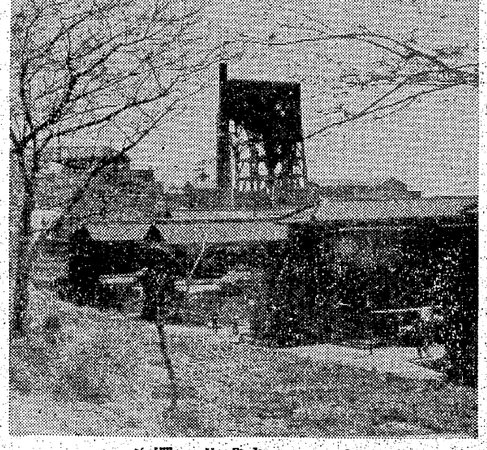

ヤマも櫻の花盛り　6日四山にて

勞力の輕減になるか

―三作の新鋭5トン電氣爐

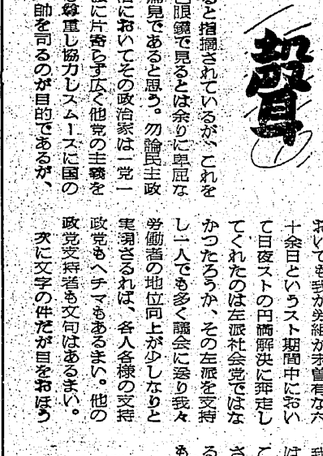

5トン電氣爐の湯出し

製作所では鑄型品はカツペ、歯車、炭車車輪など鋳物工場の湯砂とである。

設備につづいて据付けて五日目、現場を調べると、かねて同工場内に設置して設備に投入するところだつたが、中であつた鍛鋼五トン電気炉の完工式がくらべものにならぬ程軽減されて、三トン炉時分九名の作業員が現在五名で事足りると云う。ホーシンまで高熱重労働とされて居た作業をこのほかおわつて、現在の野田さんに新鋭炉使用の感想を能率増進に一役かつているかうかと云うと何しろこの種の電気炉は九州にタツタ一基、日本に三基というしろもので名古屋の大同製機がアメリカの特許権をかりて共同で製作したとのことで設備費は別として三・〇〇〇万円もする高価なもので、従来の二トン及び三トン炉に好いと云う事だけはたしかです。日本に三基、九州ではたつたこれ一基との事で関係方面から一寸に注視されて居ります。

尚三作支部石橋副支部長は従前鋳物工の中で電気炉関係の職間指数は他職種にくらべ低過ぎたきらいがあり、新電気炉を据付けた事によつて多少でもこれまでの苦しい労働が緩和されると云う事であれば、その点からだけでもよろこばしい事だと思う。と語つた。

新宅君が二種目に優勝

去る廿九日門司で行われた福岡記者競泳というしろもので名古屋の大同製機がアメリカの特許権をかりて共同で製作したとのことで設備費は別として三・〇〇〇万円もする高価なもので、従来の二トン及び三トン炉に好いと云う事だけはたしかです。日本に三基、九州ではたつたこれ一基との事で関係方面から一寸に注視されて居ります。

尚この日四山鉱の八方機械部内の人達が家族同伴で万田に花見に来て居たが会員一人五十円也、それでも結構楽しく、陽春の一日を花に浮かれ心の洗濯をするには十分なようであつた。

M・S生に答う

三川支部　浜辺幸利

機関紙「炭労」「みいけ」に就いてM・S生の述べられた所見に一言物申す。

ソ連一辺倒から成る「アカハタ」と我が機関紙の持つ使命は敢えて説明するまでもなく、その性質の異なる事は判然と識別されるであろう。中性的な一般新聞と違つて我々の機関紙は組合員の一人々々が真実の中に生きる為の抵抗、この結合体の抵抗であつて、これを各自の主観によつてその機関紙が組合員に対して常に刺戟するような言辞を弄しているとか、組合員の忍耐感を怒りに変えて政府、経営者側に対抗させる手段に利用されているとか、やれ政治色云々等になつて来るのだが、機関紙が労組対政府、経営者側の委員会において事実を曲解し又誤解して報導するならば我々も前者の如き見方になつて来る。然しながら過去を顧り見、将来を洞察して見ても我々に対して資本家は事実低賃金と労働強化を加へ、政府は直接的な弾圧として破防法制定、労調法改悪、スト規正法制定等の企画が実証されて居る今日、自ら怒りと抵抗の眼が向けられるのは当然な事であろう。かゝる現実において我等の機関紙は徒らに扇動的な怒又は抵抗ではないと確信する。然し千の数に上る宗数の存在は安直な教団の創立であり一度考え直す必要があるだろう

混血兒

混血児問題とまつこうから取組んだ映画が目下蠍プロで第一回作品として作られている。題名は「混血児」原出は「きけわだつみのこえ」の関川秀雄監督、夏川静江、大塚道子らとともに約廿名に近い混血児が出演して、横須賀、鎌倉で現地ロケを行い、近々にクランク・アップするところまでこぎつけたが、この製作を通じてスタッフやキャスト一同は「混血児という新しい社会現象がいかに困難な問題を持つているかがよく判つた」と述懐している。

企業合理化反對

高松勞組が闘爭に起つ

昨年六月に日旋高松に於ては経営の合理化の一環として人員整理が行われ、その結果八時間労働が完成して八百名の人が経営からとしての選挙では会社関係の支持をうけ斜坑から入昇坑していたのが経営の一方的な案を提示して来た。この結果直接夫に就ては二〇%の上昇を実施するとしては二〇%引上げを実施する。会社

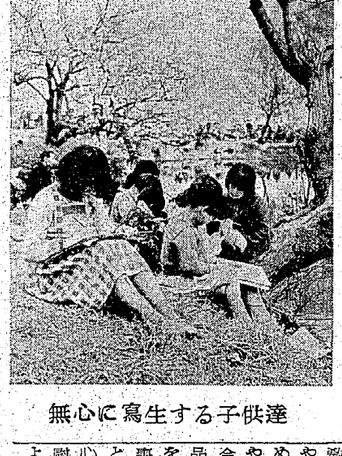

無心に寫生する子供達

咲誇る櫻の下で

觀櫻スケッチ大會（三川支部）

三川支部では去る日中前九時から万田公園で観桜スケッチ大会を開催もなく寒くもなく、花は七分咲き

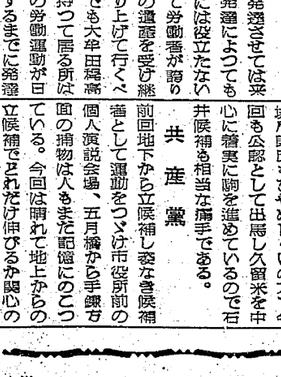

焦點

自衛軍も不必要

再軍備を欲するのは資本家だけ

向坂博士の反對論

別項所報の向坂博士らを囲む座談会で話題の焦点となつたのは流石に再軍備の問題だつた「鎧前論」「消防ポンプ論」等まことにやかな再軍備論が流布され、今度の選挙でも軍備の有る無しの問題ではもこれが保守と革新対決のキー・ポイントとなつて居る折柄、当日の論議の中から特にこの問題をとり上げてこゝに再録する事とした（答える人向坂博士）

軍備の有る無しの問題ではない。いわゆる再軍備とは軍隊を作る事であり、それは自動的に発展する条件を作る。自衛軍を置けば日本が守れるかといえば答えはたからではなく戦略的な事、その証拠はより強大な軍備を持つていたベルギーをドイツは突破、更に難攻不落をうたわれていたマジノ・ラインも踏みにじつたではないか自衛軍程度の軍備を持つて見たところで問題にはならない。戦つて殺し合をやつた方が好いか、それとも戦わずして仮に占領されるとしてどちらが好いかといえば私は断固なく後者を選ぶ

問＝国際社会に加わる上に於て軍備を持たなくても対等な外交関係が保てるか？

答＝軍備があるなしに拘らず日本は劣勢だ。現在二、三流の国でもベルギー、スエーデンのように国際連盟で強い発言力を持つて居る国がある。それは優秀な資源を持つているからで、日本も軍備に廻す金を科学、文化に注ぎこんで優秀な安い商品を沢山作る事が肝要である。

士博坂向は真寫

問＝再軍備をやつては何故悪いのか一般にはまだ十分納得が行つて居ない。明瞭な反論を御願いしたい。

答＝結論から先に云うと私は自衛軍を置く事にも反対である。

朝鮮水域の問題は日本がアメリカに加担して北鮮とは戦争状態にある事から起るのであつて講和のやり方（単独講和）の方が問題だ。

全くノーである。日本の工業家は戦争が続いし、軍備が持たれる事によつて軍需利益を得る事が出来る。ただそれだけの目先の利益だけで再軍備を唱えて居る。

問＝世界で軍備を持たないのは日本だけである。果してそれで好いものかどうかという疑問に対して感じる事を持たない。

答＝日本が軍備を持たないと云う事は断つて好い事だと思う。スイスやエーデンさえ軍備を持つて居るが、それらの国が侵略をうけなかつたのは軍隊を持つて居たからではなく戦略的な事、その証拠はより強大な軍備を持つていたベルギーをドイツは突破、更に難攻不落をうたわれていたマジノ・ラインも踏みにじつたではないか自衛軍程度の軍備を持つて見たところで問題にはならない。戦つて殺し合をやつた方が好いか、それとも戦わずして仮に占領されるとしてどちらが好いかといえば私は断固なく後者を選ぶ

問＝国際社会に加わる上に於て軍備を持たなくても対等な外交関係が保てるか？

答＝軍備があるなしに拘らず日本は劣勢だ。現在二、三流の国でもベルギー、スエーデンのように国際連盟で強い発言力を持つて居る国がある。それは優秀な資源を持つているからで、日本も軍備に廻す金を科学、文化に注ぎこんで優秀な安い商品を沢山作る事が肝要である。

映畫紹介

人間の善意と魔性をえぐる

東映の「蛇と鳩」

週刊朝日に連載された丹羽文雄の原作小説の映画化。企画は「加賀騒動」に次ぐ柳川武夫、脚本は掛田吉郎、舟橋和郎が共同執筆、監督は「泣虫記者」の春原政久が担当、新興宗教に取材して、人間の善意と醜悪を鋭くえぐつた東映東京の異色問題作。出演者は宮城野由美子、伊豆肇、滝沢修、舟橋元、日高澄子、三島雅夫、星美智子、沢村貞子、加東大介、山形勲という野心的な顔ぶれ。混とんとした世相を背景にそこで根調に生活を営む盛場な人間性を描破し、一青年と二女性の追いつめられた姿を温泉、総ゆる憎悪をこめて社会に抗議をなげる激情のドラマである。なお原作者丹羽文雄氏は次のように語つている。

この長篇の中で私はいろんな問題を提出できたと思つている。一個の企業として始められた業雲現社会でも、信者の中には本当に救われた人間もいるという事である。救われ方が高度とか低級とか、そんなことを区別する筋のものではないと思う。教義は立派に出来上つているのだ、然しその立派さが、知識のよせ集めに似ているという事が、問題になる。また教祖とか盟主の傑物ということも、どういう意味で傑物かという点で問題になるのである。新興宗教が比較的生活に困らない階級の間にしかひろまらないということも、近代的な特色をもつている。伽藍仏教と在家仏教の相違も、もう一度考え直されてよいことだと思つた。私はこの小説で一つの教団が成立するまでの経過を築

賀