みいけ

発行所
三池炭鑛労働組合
大牟田市不知火町
電和3033番
炭電 528 475 番

編集人 発行人　平島敏治
三鉱労組印刷工場

三鑛労組 機關紙

# 組織強化を図つて平和と独立を推進する
## 第2回縣総評々議員会

昨年十二月二十六日全繊同盟、海運北九州地区対策委員会を設置し、日放労、全映演の四組合が組合員のことなどを決定、平和運動については学習グループ、進歩的政治に対し一般興論注視の下に県総評党（左社、労農党）、宗教家、婦人団体を加えた広範な運絡会議で推進九州、神鋼金属、日放協議会を作つて、平和、安保両条約、行政協定の破棄、再軍備反対の三組合を除く十三単産代表が出席して開かれた。昨年末から今年初めにかけて加盟申込を行つた博多漁船通信会（百名）、全農林（千二百）、自治労福岡県連（五千名）の三組合の新加入を承認し、県下労働戦線統一推進のために組合組織強化を行つて反総評勢力の結集体として近く生れようとする県民労（県民間団体）の分裂工作を排除するとゝもに八幡製鉄を中心とする民主勢力結集の必要を痛感せしめると共にこの闘争より日本の平和と独立を推進する根源力は労働組織であることを示した。

四、一九五三年において更に労働者の団結の必要を要請される時反動勢力と結託した一部幹部は意識的に秋季闘争をさぼり炭労、電産闘争の支援すらなさず、右派社会党幹部と連げい県民労結成の舞に出て来た。

五、四労組の総評批判は秋季闘争を中心として批判したものであるが、右の事実より彼等は秋季闘争以前よりこの計画を持つてゐた事は事実であり福岡県における県民労結成は八月ゞ二日市会議ゞに起源するものであり政党支配排除を呼号する彼等が実に右派社会党の支配下にあることは明白である。

六、我々県総評二十万の闘う労働者は常に大衆と共に闘う組織である事を確認し、組織、未組織を問はず階級的連帯性の上に立つて県下の民主勢力統一推進母体として強力に闘争を推し進める事が組織強化の根本方針なる事を再確認し当面左の如き対策を闘争する。

### 鐵の團結を必要とする
## 組織強化對策

一、治安の確立と防衛生産推進の名の下に再軍備の強行を計る経営者は昨年の秋季闘争において強力な体制を示すと共に組合組織分裂の策動に出て来た。

二、炭労、電産を主軸とし全自動車、私鉄、官公労組は次々と立ち上り、炭労、電産に対する曾てない闘争支援態勢を確立した

三、秋季闘争は全労働者の鉄の団結を必要とし総ゆる民主勢力結集の必要を痛感せしめると共にこの闘争より日本の平和と独立を推進する根源力は労働組織であることを示した。

四、一九五三年において更に労働者の団結の必要を要請される時反動勢力と結託した一部幹部は意識的に秋季闘争をさぼり炭労電産闘争の支援すらなさず、右派社会党幹部と連げい県民労結成の舞に出て来た。

五、四労組の総評批判は秋季闘争を中心として批判したものであるが、右の事実より彼等は秋季闘争以前よりこの計画を持つてゐた事は事実であり福岡県における県民労結成は八月ゞ二日市会議ゞに起源するものであり政党支配排除を呼号する彼等が実に右派社会党の支配下にあることは明白である。

六、我々県総評二十万の闘う労働者は常に大衆と共に闘う組織である事を確認し、組織、未組織を問はず階級的連帯性の上に立つて県下の民主勢力統一推進母体として強力に闘争を推し進める事が組織強化の根本方針なる事を再確認し当面左の如き対策を闘争する。

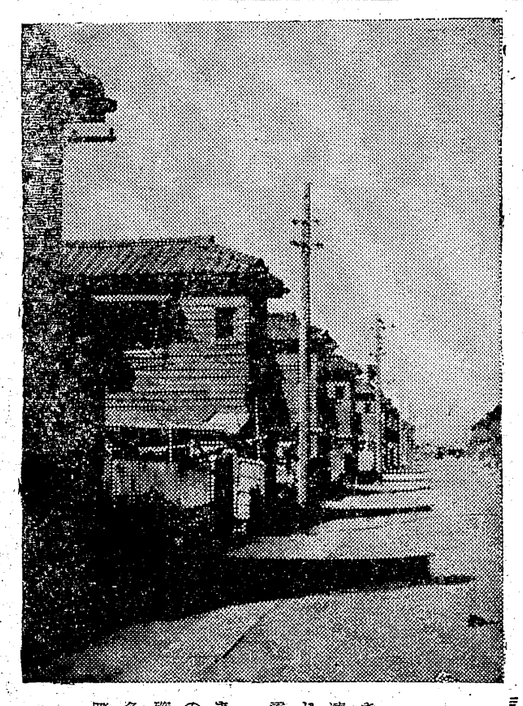

### 二月の街

きさらぎの
凍てついた炭鉱街の
じいんとしびれるほどの
透明な風景のなかを
あれは炭鉱夫か
のつしのつし
確実に
冬の感覚のなかに
踏みこんでくる

（四山社宅にて）

### 書記局便り

一月廿八日　西鉱運救護隊交渉
二月　一日　宮川賃金中闘帰山
〃　四日　炭労中央委員会委員木村労働、花闘政対部長等帰山
〃　五日　中央執行委員会

### 三池染料を主として化學同盟、縣總評加盟促進

現在大牟田において三池染料が主となり三月を目途に県総評加盟の動きをみせているが、これを積極的に推進するため次の事を行う。

イ、関係組合本部及一般組合員に対し総評の認識を深めさせる宣伝を行うと共に加盟要請を行う

ロ、特に中立系と称せられている組合に対しては闘わざる批判＝四組合総評批判等などに惑わされずあくまで労働戦線の統一に歩調を合せるよう呼びかける。

### その他

未加盟、未組織を問わず広範な日常闘争の指導並に啓蒙活動を通じ加盟組織化を計る。

### 右社はボイコット
## 平和闘争組織に關する件

一、戦和安保両条約及び日米政府間に結ばれた屈辱的な行政協定は既に我々が再三指摘し反対を唱えてきたところであるが、アイクの登場はこの傾向を一層激化せしめる事は明白である。米政府の出先機関吉田政府はこの権力に乗りかゝつて昨年の秋季闘争以来完全に反動資本と結合した姿で我々の前に立ちはだかつた。今や国内における全反動勢力はいわゆる〝漸増策〟＝実質的再軍備と相まつて急速にファッショ化し国民大衆の平和に対する心からの念願を真正面から弾圧しようとする傾向が露骨だつた。

二、これに対して労闘スト、衆院選、秋季闘争へと息つぐいとまなく粘り強く闘つてきた労働者は過ぐる衆議院選挙において総評は再軍備計画の歩みを歩一歩と早めて行くことであろう。

三、これ等の活動は幹部のみに任せるのでなく必要に応じ各さん下単産代表及一般組合員の動員も行う。

四、以上の活動にあたつてセクト的に見られることのないよう特に注意し地区労協等との緊密なる連絡のもと行わなければならぬ。

### セクト的を排す
## 北九對策

昨年十一月十八日第六回幹事会決定になつた八幡・小倉・戸畑・若松・八幡製鉄総評鉄運加盟組合投票が勝利に終り現在執行部その他改選中ではあるが県総評として今後とも活発な活動を展開する。

一、北九地区内における県総評さん下各組合による北九対策委員会を設け、責任単産及責任者をつくる。

二、対策委員会は県総評より定期的にオルグを派遣し、緊密なる連絡を常にとり直ちに共闘のできる態勢をつくる。

三、北九地区を重点的に講演会、演説会、座談会を開催し、総評の運動方針その他行動に対する理解を深めさせてゆく。

四、これ等の活動は幹部のみに任せるのでなく必要に応じ各さん下単産代表及一般組合員の動員も行う。

五、以上の活動にあたつてセクト的に見られることのないよう特に注意し地区労協等との緊密なる連絡のもと行わなければならぬ。

### 幹部の策動を指摘
## 縣民勞對策

県民労結成が右派社会党の示唆によるものであり、衆議院選挙前の二日市会談、参議院選挙を前にして分裂工作＝県民労結成はあくまで政治的意図に基くものでなく幹部の策動討議によるものである事を明確に指摘に基くものである事を明確に指摘し、県民労結成組合ならびにこれに参加せんとする組合の意識分子と共に分裂排除戦線統一を強力に働きかける。

当該組合外に対しても分裂工作を批判するため機関紙座談会ラジオ放送、演説会等を通じ活発な啓蒙宣活動を展開する。

### セクト的を排す
## 北九對策

昨年十一月十八日第六回幹事会決定になつた八幡・小倉・戸畑・若松・八幡製鉄総評鉄運加盟組合投票が勝利に終り現在執行部その他改選中ではあるが県総評として今後とも活発な活動を展開する。

一、北九地区内における県総評さん下各組合による北九対策委員会を設け、責任単産及責任者をつくる。

二、対策委員会は県総評より定期的にオルグを派遣し、緊密なる連絡を常にとり直ちに共闘のできる態勢をつくる。

三、北九地区を重点的に講演会、演説会、座談会を開催し、総評の運動方針その他行動に対する理解を深めさせてゆく。

四、これ等の活動は幹部のみに任せるのでなく必要に応じ各さん下単産代表及一般組合員の動員も行う。

五、以上の活動にあたつてセクト的に見られることのないよう特に注意し地区労協等との緊密なる連絡のもと行わなければならぬ。

## 断乎勝抜く！
### 意義重大・參議員選擧

1、単独講和、日米行政協定、安保条約の破棄
2、再軍備反対、平和憲法擁護
3、軍需産業反対、平和産業中日貿易促進
4、民主民族文化の育成

四、そのために県総評は取りあえずつぎの七者による運絡会議を早急に開き、こゝで全国的平和闘争の一環として具体的信幣的平和闘争組織をつくつていく。

県総評　県青婦会議　藤民団体
婦人団体　学者グループ　宗教者グループ　進歩的政党（左社労農）

五、来る六月の参院選を目標にしそれ以前に組織の確立を了へ各選挙会及び遊説、ビラ、ポスタつた。昨年八月士屋氏再任の際、県総評が提案したように再任しなかつたかも知れないが、私の円満主義も破たんを来たした。鵜崎氏は必ずうれて来るから私同様に「辞任」と迫へ、評議員会として「県総評としては全面的に知事を支持し県政推進に協力する」と決議した。

### ポイント

独裁者達が敗戦日本を造つた分裂工作を企図した
県民労の幹部諸君の独裁が吾々労働者の首をしめている
労働者は団結しなくてはならぬ

×

戦争か平和か選擧等に便ふが眞実その目その目のことが戦争か平和かに別れる
参院選擧に勝抜くことが平和を招来するのだ

×

知事が女房の副知事をば不眞だから（野党にコビつゝ三下り半をドした（辞任）新憲法でも女房の不眞は離縁（辞任）してヨイノダ

×

待望の三鉱駅伝も愈々近まつた各チームは用意万端怠つた様だ参院選擧ももうすぐだ既に補戦に入つているのだ立ち遅れず吾等の代表を出そう

### 全面的に知事を支持
## 縣政推進に協力する

士屋副知事を解任した彩本知事は県総評の評議員会に出席、知事を支援して来た労働者階級に感謝の言葉を述つた。議員席より「ガンバレ」の激励の拍手を贈れば知事は士屋副知事解任のいきさつを

### 世界の動き

#### ベルリンで細菌戦展

【ベルリン廿六日発】新華社電によれば、廿四日中国、ドイツの平和委員会および民主ドイツ全国戦線全国委員会、援朝委員会共催による米国細菌戦展覧会がベルリン運地区のアレキサンダー大広場の「ボロリナ」で正式に開会された。

#### タ・ハ法改正案提出

タフト氏言明

共和党上院々内総務タフト議員は廿六日、ホワイトハウスで行われた大統領と共和党議会幹部の連絡会議終了後、記者団に対し同議員が今期中にタフト・ハートレー法の修正案を提出する意向であると言明した。

#### 東獨で共産黨幹部逮捕さる

ベルリンの消息筋が廿五日語つたところによれば東独治安警察は統一社会党（共産党）中央委員会の教育宗教部長ブルノ・ヴオルフ氏を逮捕した。同氏はユダヤ人でユダヤ人指導者のソ連地区から西ベルリンへの脱出を助けたかどにより逮捕されたとみられている。

#### 英情報官の召還要求　エジプト政府

英外務省は二日夜、エジプト政府がカイロ駐在英大使館の情報担当官アーサー・ケラス氏の本国帰還を要求したと発表した。外務省スポークスマンは「エジプト政府はその理由を述べていないので、英国としては召還要求には応じられない」と語つた。

### 前進
## 第三者のおせつかい

吉田首相は施政方針演説の中で〝炭労、電産の今次ストライキが、外國にも多く例を見ない長期大規模なもので、一般國民に與えた脅威と損害は甚大なものであつたに鑑み、公共的性質を有する産業の争議に對しては適當の制約を加える事を考え今國会中に提案する〟と言明した。我々はまだその詳細な内容を知らないが、非常に重大な意味を持つ發言として注目せざるを得ない。

◇　◇

スト権を剝奪されるという事は、それ以外に武器を持たない労働者にとつて正に死活の問題である。ストライキとは、労働者が經營者と労働条件などについて平和的に交渉を行う過程において、一つの壁に打つかつた場合、所期の目的を達する爲に労働者に與えられたる當然の權利である。何故ならば、經營者は權力と金力を持つているが故に、労働者が飢えようがどうしようが、これ以上出せないといえばそれで濟むが、労働者は營々と働いてなお且食えなかつたり、危険な作業環境が改善されることなく放置されている場合にも苦情がいえないというのでは民主々義はあり得ない。

そこで要求を貫徹する方法として一人々々では弱いので全員が一緒になつて即ち團結して交渉に當り、会社が聞いて呉れない場合一齊休業によつて對抗する――これがストライキである

たとえばこゝに賣家（労働力）があるとして、賣手（労働者）と買手（經營者）の間で価格が折合わなければ當然家は賣らなくても好い譯である。それを第三者が介入して、引合わない値段で安く賣れと家の持主に命令する筋合は無い筈である。

政府が公共事業という名目で労働者のスト權を制約する事は丁度これに似ている。「お前等は安い賃金でも文句をいわず労働力を賣れ」そう命令するのと全く同じだからである。

◇　◇

公共に重大な影響をあたえる――事程左様に炭鑛ストを重大視するのなら、一方的に労働者側を抑壓する以前に、何故經營者に対し賃上が出來ない理由の闡明（たとえば經理の公開）その他労働者は勿論國民全般を納得させ得る方法を講じないのか？　労働者は何も好きこのんでストをやつて居るのではない。労働組合は、勿論会社と對等の立場で交渉を行う事が主な目的ではあるが、労働者の生活を脅す第三者の介入が若しあれば、生活權防衛の爲斷固これを排除しなければならない。これが組合として政治の問題に無関心であり得ない理由であり、しかも院外に於ける行動には自ら限度があつて、國會内に充分労働者の聲を反映さす事が困難だという事をこれまでの闘争経驗を通じて痛感して居るのであつて見れば、結局我々労働者の發言力を強める爲には労働者の一人々々が選擧戦を通じて眞に働く者の代表を一人でも多く國会に送り込み、政治中闘として働いて貰う――これが廻り道のようではあるが労働者の生活を向上さす近道であり、平和革命の姿でもあると信ずる。

### 投稿
## 義務教育費全額負擔は名のみ
### 自由黨の僞裝文教政策

十三日の閣議は自由党の申入れに同調して義務教育費を全額国庫負担にするとの態度を決定した向井藏相は、これに要する千二百億程度の財政支出は困難であるとし、また自治庁としても各県財政で大きな比率を持つ教育費を大巾に国庫支出に変更することは地方自治の立前からなお問題点があることを主張したが大勢は全額国庫負担の方向に傾き自党としてはこの機会に小中学教員を一挙に国家公務員に身分を切替え教員の選擧活動を全面的に禁止することによつて来る参議選挙にそなえようとする意図を露骨に、反面「教育の中央集權化」の前提である同時に今民間議決定の警察制度の改革法案、これも警察權力の中央集權化であり伴う学校附金は実に年間百廿億円を超えている。これは実に子を持つ親のお互様めゝ過重な負担である。私自身学校附金の裏らない義務教育、義務教育費全額国庫負担を保証すべきことを叫ら唱えている。然し自党の今回の全額国庫負担なるものはよび名は同じであるが偽装し教育が政治に利用されている。

このこの大パツクボーンをもつて自由党は逆コースを強進し戦争と戦争えと国民を進行させている政府の考えている義務教育費全額国庫負担を分析してみよう。

皆様手を持つ親は現今の教育費の多額なのには驚かれるであろう。私もその一人である

P・T・A金盛　校舎建築に

私達の考えている児童、生徒の教科書学用品六・三制建設を始める各種の文化施設費その他各学校建築費教育振興費、教育英制度等費子とした教育の即ち政府の考えは義務教育費全額国庫負担は教職員（先生）の給与費（俸給手当）だけである。（現在は県負担一部国庫）

私達の考えている児童、生徒の教科書学用品六・三制建設を始める各種の文化施設費その他各学校建築費教育振興費、教育英制度等費子とした教育の理由で国庫負額負担にしようとするのか。私は断然に言しむ。自由党は入場税、遊興飲食税を県税からはずせば出来るという。なる程結果的に万一そのようになるとしても自治庁としてはさきの国会決定に基き半額国庫負担について税法改正など検討してみたがいまだ結論をみるにいたらなかつたとさえ言つている。問題を之程急いだことは参議選対策と言つて過言でないだろう。

一貫したものを持つていないということである。今回の同党の態度にしても大蔵省としては廿八年度予算に於て半額国庫負担も財政的に困難であるとして（一年延期）をさえいつていた。これを如何なる理由で国庫負額負担にしようとするのか。私は断然に言しむ。自由党は入場税、遊興飲食税を県税からはずせば出来るという。なる程結果的に万一そのようになるとしても自治庁としてはさきの国会決定に基き半額国庫負担について税法改正など検討してみたがいまだ結論をみるにいたらなかつたとさえ言つている。問題を之程急いだことは参議選対策と言つて過言でないだろう。

このような反動的文教政策こそ大衆を盲目にし權力に依る大衆支配を狙うものだ。私達は世論と共にこの陋劣な文教政策を粉砕し日本国憲法に則り平和と独立達成の教育に……児童生徒の教科書、学用品、六・三制建設費英制度、文化施設々費等総てを義務教育費全額国庫負担とすべき方向に進むべきである。

私昨年十月の立候補当時の信念はいさゝかも変りなく寝食を忘れて教育振興に邁進しています。市教育委員会も十一月一日以来既に六十余日基礎も確固たるものとなり市教育の振興に邁進しています。みいけ紙上にも今後度々教育問題について記載致します。今度から教育委員会法令を出します憲法研究の為御願い致します。

三島利信
（鉱者は三鉱出身教育委員）

### 創作入選三席
## 運命の哀號（二）

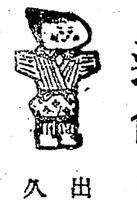

出雲義雄作
久慈悠一画

西大門から東に転じて、市街の中央部にかゝつた時、除太尉は戦車を附近に隠蔽を命じ、優攻を一時停止しなければならなかつた。

夥しい避難民の群が、南へ続く入路を塞いでゐたのである。

特てるだけの荷物を持つて避難民は、道路から道路に溢れ、その混雑のなかを韓国軍自動車が疾駆し、銃を持たない負傷兵の一団が歩いてゐたり、戦車の展望口からのぞかれる全ては、不調和な混乱の喧騒であつた。

道路上になげだされてある米国製の夥しい弾薬、外国製の武器によつて、朝鮮人同志が死闘を演じなければならない悲惨な現実は今更の如く除太尉の心を衝いた。

「若しも自由のためなら、僕は真つ先に賛成します。しかしそれが

ソ連や米国の利益のためのものであつたら、同民族が血を流しあふのはいけないことです」

「自由。自由のためならといふのか。朝鮮民族が二分して、どこに自由が、民族の統一があるといふのだ」

何時か紅顔の少尉と語つた言葉が、思ひ出された。

永遠の民族の平和のためと、殺戮にかり立てる指導者に対する不信が、戦火の実証に触れて、芽のやうに除太尉の心にまきおこつた。

（俺がこうしてソ連製の戦車を指揮して侵攻して来たことを、この京城にゐるはずの婦人達が知つたとしたら、どのやうに嘆くことだろう。今頃は避難の群に混つてゐるのか、それとも路傍に倒つてゐるのだろうか。旧日本軍の下士官の経験のある婦の喜宝も、ひよつとしたら韓国軍に加はつて、前線で戦つてゐるかも知れない）

路に出たが、こゝには混乱の姿はなく、たゞ堅く閉された軒々の戸だけが訪れる戦火の恐怖に深くおのゝいてゐるかのやうであつた。

時々荷車を引いた避難民の姿を見たが、彼等は韓国軍の戦車と思つたのであろう、しきりに絶叫して声援をおくつた。

途中負傷しない韓国軍の将兵に出会つた。戦車の轟々たる音響を聞いて、振り返りながら手を振つてゐたが、それが北鮮軍だと解るのと、恐怖を現はす暇もなく慌て破物のかげにばら〳〵逃げてしまつた。

やがて戦車が、漢江の左岸厩浦の渡渉場に至る道路に侵透すると除太尉は附近が一面廃墟される桃山高地に集結を命じた。

（以下次号）

募集人員　一年生　約一五〇人
學力検査期日　第一次　二月廿六日（木）
第二次　三月十六日（月）
定時制　生徒募集
出願　第一次　二月六日より十二日まで
期間　第二次　三月六日より　九月　まで
◇詳細は本校に問合せられたし
縣立荒尾高校

四ツ山漬　大牟田名産
農林大臣賞受領
西日本名産百選入選
今村食品謹製
大牟田市三川町　電六〇五四番
小賣部　四ツ山鮮界
出張所　京町　電三九二三番　電六三二九番

わたと夜具地なら断然安い！
福山フトン店
上官町1丁目　TEL3762

エルモ16ミリ映写機
デープコーダー、幻燈機
16ミリフイルム、スライド　販賣
◇16ミリ出張映写及撮影も致します
大牟田、荒尾16ミリライブラリー
三鑛勞組御指定　サン商事
大牟田市榮町一丁目中通り

天下一品
だるまわた
製業所各賣店ニ販賣致シテオリマス
創業慶應元年
だるまわた合名會社

名實共に大牟田の代表名産
菓子　初島
於全國菓子博覽會壹等賞金牌連續受領
純長崎カステイラ
長崎屋
大牟田市大正町4丁目　TEL3091