市長の給與高過ぎる

勞組議員に詰め寄られヘドモド　荒尾定例市議会に拾う

荒尾市第一回定例市議会は二月七日招集され、市吏員の給与ベースの改訂、第一中学校第二期工事請負契約等他十四号の議案が提案され、当局より説明の後唱ちに質問に入った。

鷹巣市部より第二中学校の鷹巣工事契約について、第一期工事は昨年の五月完成の約束にもかゝわらず未だに完成を見ないのに、更に同一請負人と契約するのは何か市当局と請負者の間に不純なものは無いかと質問、市長より「市内の業者の為に渡した」と答弁があったが、理由が曖昧だと更に追及した。お最終的には第二期工事が六月二十迄に完成出来ない場合は業者にも罰金指名を一ケ年停止し、市長と建設課長は責任を取るとの確約の上今回に限り確認する事となった。

続いて野村議員より、昭和二十四年に特別鉱害で上下磯堤防工事の請負契約者は小柳力松氏となっているが、当の小柳氏は名も知らなかったと云うが一体誰があの工事を行ったか、又改入役は六百数十万円もの金を、本人をたしかめなり年度は勿論、沿道から導き配管されれ、中継点は第二期の前田を約一〇〇米引き延し、寂渡にバトンを渡す。全員好走、特に潮の満潮が続されて良かろう

△二区＝潮上（本）、前田（作）、中瀬（潮）が先頭に飛び出し中川橋を過ぎ、並せり合うたが中瀬次第に遅れ前田も高水の寄り坂にかゝる辺りから差をつけられ

△三区＝潮村（四）、三作の順路を抜いて一位に進出、鷹越は元気なく四位に転落、三川の七島にも二来の競争を諦められた。この区間で早くも順位が決定、最後まで変動がなかった。本所猛渡は二位との差を縮めひゞ本所の優勝を不動、ものたらしめた。

△三区＝波乱をし、四山の銀行、本所山崎の好走が目立った。

△四区＝後半戦に入ったが、一般に低調

△五区＝富浦に亀井四山鷹島を元気で追い、相当に差を詰めたが最早大勢ゆるがず、本所高木ます！　他を引きはなす。

△六区＝後々尊後の区間、各選手頑を喰いしばっての力走、四位の三作山本熊命と矢部文四山の石橋を追い、それ

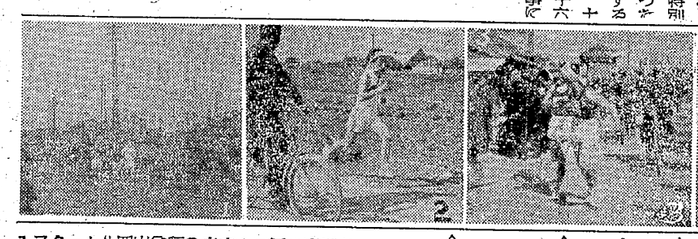

1スタート　2四山銀行の力走　3二区の中継点　4潮小屋折返し　5渡瀬中継点　6伴走隊　7最後のバトンタッチ　8一番本所宮原ゴール・イン

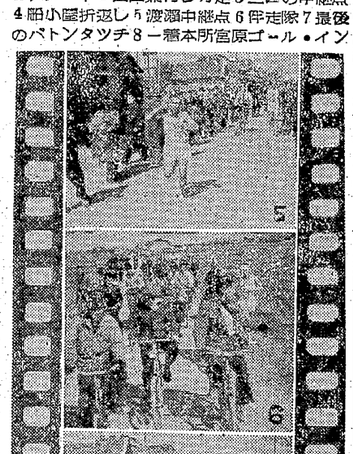

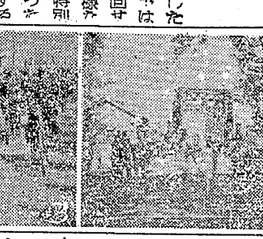

本所が堂々七連覇

好く頑張った四山チーム　第七回三鑛驛傳競走

第七回三鑛駅傳競走は各支部予選を経て廣島の選抜を集めて熱戦を展開したが、強豪本所の安定感は左の通り

1本所＝二時間八分三秒
2四山＝二時間一分三一秒
3富浦＝二時間二分三三秒
4三作、5三川、6三潮

観戦記

三月十日午前十時から東新町―渡瀬間コースで挙行　多少迎い風に悩まされたが、幸からず寒からぬ好天気に恵まれて選手の意気は燃え地元事二位に踊進、以下富浦、三作、三川、潮勝の順で二時間余に亘る熱戦の幕を閉じた。

塵も積って千五百万圓

三川支部共濟會の發展ぶり

三川共濟会がうまれて二年半になるが、どんな生長ぶりを示しているだろうか三川共濟会の窓口をのぞいて見た！

△　△　△

こゝは万田総会で会員数約五千八百、三鉱随一の大世帯を誇っている。発足当時は銀行債入その他で三百万円をこえこの資本だったのが今では積立金総額千五百五十七万円、貸付金額千二百六十七万円として居り、この分では申込者員にさゝぬ尺度で鉱意立案立法化されて

パチンコ屋で手拭鉢巻で一ぺんに五百円も大パチンコをやる人、中吉の自動車でペダルも軽く踏んで往来の友人知己に「ホープ」のかけ声もろともにヒットラーの様に手をあげる人、選挙でもあれば「ポク鶏でもやらうか」これが人情世話係富安さんである。

大正八年入社のコットウ品級

純情と熱の人

パチンコ屋の好きカモ

だがその純情と熱はホープとして掲載するも恥かしからぬことであらう。戦争も末期になった昭和二十年頃は松葉寮の寮長として現在の本部総務部長津留渠酒の察席出として名コンビであった。

その当時の寮生は戦国時の猛者で寄合世帯であって酒類を帶びては乱闘する、家物は破損する。その後始末は始ゝと富安さんの呼び声である。最後の本部長、岡松寮長にエルクトロン電撃強力器が落下、五人みた。

だがこの純情と熱はこどもにも通ずる。

パチンコ屋の好きカモ

はどこへ行ったのか姿が見えず捜査する中、自宅の紅々辛苦新築三ケ月の四十三坪にある自宅は炎焔の中で鎮座四頭の鯉死とともに灰になって行くのを責任感にとらわれて見過し、鎮火始末に奮闘したことは当時を知る人は口を揃へて感謝している。

記者が富安さんの職場である大谷社宅事務所に訪れた時は社宅の奥さんの眼鏡で大喜である。寸暇をぬりて対談した。

記者　富安さん個家族は

富安さん　はあ両親に妻と四人の子供がいます。

女親も健在で良妻に四人の子宝ありとは幾重の的だと考えて

記者　富安さんは兵隊関係は

富安　私あれ放組ですよ。

この好々爺の様なオヤジが地区の在郷軍人の分会長に追放され今度やっぱ、解除になったとは記者は今更の様に顔をチロチロ見たがら

記者　あのう富安さんの理想としていられることは。

富安さん　そうすね大きなことは考えていませんが、とに角皆んなが仲よく協力して行くことが一番嬉しいと思っています。

黒鷹とともに人情のこっぷかはって行くこの世の中にユーモアと純情と熱で溢す痛快見富安敏夫さんの変らぬ努力とホープたちんとこをのぞんでペンを止める。

健保標準報酬の一齊改訂に就て

部生厚　三川支部　野田春次

現在の健康保険標準報酬はその算定基礎を昭和二十六年四、五、六の三ケ月分の賃金実績をとり昭和二十六年七月一日付を以て決定したものでありますが、その後十月以降の新賃金山元展開も無事に終り被保険者の常態的所得は相当の増加を見ている実情にありますので、標準報酬を給与の実績に適合せしめる必要がありますので一月一日付を以って全面的（未復員者を含む）一斉改訂することになりました。

一、報酬月額の基礎

日給者自二十六年十二月一日至二十七年一月廿一日二ケ月間の稼働賃金の二分の一

二、報酬月額に算入しないもの

三月を超ゆる期間等に支給する臨時賃金実績等、自動車代補助、通勤手当、住宅手当、家族手当、残業弁当手当、マイト所得代、ふとん代、燃料代補助、出張手当、消防手当、酒

三、公私傷病休業のため長期欠勤したので稼働賃金全く無き者の報酬月額は同性、同職者の平均報酬月額の八十％相当額とする但し従前の標準報酬より低減するときは従前の標準報酬を適用

四、未復員者の標準報酬は前項に準じこれを決定する

五、公私傷病休業及び分娩のための休業に依り稼働日数が同性同職者の平均稼働日数の八十％日数より少き者の報酬月額はその期間中の本人の一日当り実績額（賃金に準ずるものを含む）に公休、車動を含む同性、同職者の平均稼働日数の八十％日数に満たない者で稼働日数が同性、同職者の平均稼働賃金（賃金に準ずるものを含む）に公休、車動を含む同性、同職者の平均稼働日数を乗じたる額に満たない者は前項の規定にかゝわらず前項の規定により算定した額を標準報酬とする

六、資格取得後二ケ月を満たない者は前項の規定にかゝわらず前項の規定により算定した額を標準報酬とする

心和む職場の花

或る看護婦さんの話

△　△　△

一組合員からの投書

私の職場ではないが、非常に気持ちよく感じた職場を紹介したい。

此処に働く一婦人の事である。

私が眼を悪くして本院、眼科に通う度になり、二、三日した左後友人と二人で出かけた若い看護婦さんが治療に当った。

時効薬と云われるアラ・マイシンを塗ると、暫く、脱紙綿でマッサージをしなければならない。塗布してすぐに眼が明られず診所に行くに半掛りで行かねば行けない

「毎日　外でのお仕事は大変ですね、ゴミも入るでしょう。ハイ、暫く静かにマッサージして下さい」

「はいはい」

「はい」

「はい」

「は