みいけ
発行所
三池炭鉱労働組合
大牟田市不知火町2
電話3033番
3100番
編集兼発行人　遠田紀生

地域住民とのスクラムで新産都市反対

第五回中央委員会で確認
港務所の分離 当面の情勢とわれわれのたたかい!!

十月一四日午前九時より開かれた第五回中央委員会は、第一五回福岡県本部評大会の経過報告のうち、一月一二、四日に行なわれる炭労の新運動方針案審議説明があり、一月一日の第六回中央委までに下部討議をすすめ、集約することになった。つづいて、三九年度新賃金八五四三〇〇円の開方針を了解し、当面の情勢とわれわれのたたかいとして、一〇月一日、三井鉱山との申入れのあった「港務所分離」について、一〇月九日の中央交渉で分離について明らかとなった「港務所分離」について、一〇月九日の中央交渉で分離について明らかとなった大綱的提案を、われわれは「合理化の一方的強行」の一かんであるとして、長期抵抗路線に基づく反合理化闘争の強化を確認した。

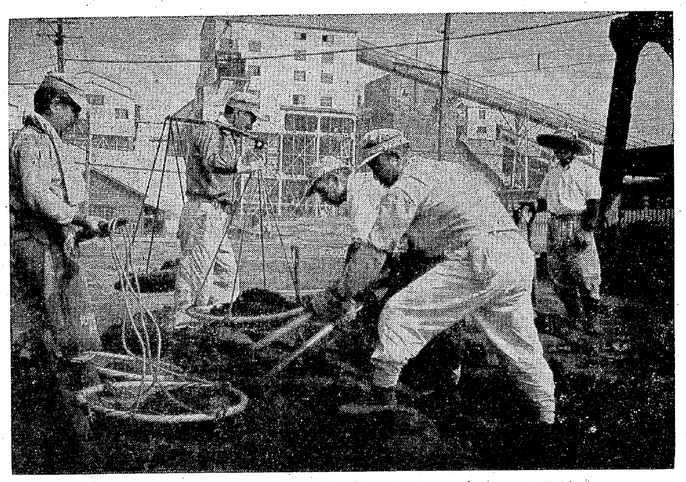

会社のもうけのためだけの合理化を、これ以上受入れることはできない。（写真は港務所船運手の石炭はこび）

港務所分離正式提案

いままで不当な合理化を一方的に強化してきた三井鉱山は、今回地方鉄道切り捨て強行についで、港務所を三井鉱山よりの大量・新たな会社設立をすると一〇月九日、正式に提示した。

三池労組はすでに、港務所分離は新産都市と並行して提案されることは地方鉄道反対のたたかいの方針でも明らかにしたとおり「合理化の一方的強行」の一環であることを確認してきた。

三井鉱山は今年一一月一六日の定例株主総会までには決定し、第二組合、職員組合には、条件斗争」で承認させ四〇年四月一日より強行する方針である。

合理化提案内容

【分離の必要性】

①事業の運輸の特殊性―港務所はいずれも公共的性格を有する事業で石炭鉱業とは異なった独立法的規制があり輸送サービスを提供する事業の強勢をとる必要があり、作業能率の向上をはかる必要がある。

②地域経済圏の発展との関連―本年四月に産都市の指定をうけこんご港湾整備五カ年計画の一環として三池港を開放する新規改修を計画中である。輸送専管事業体として新たな事業態勢を確立する必要がある。

③資産評価による当社自立安定態勢への寄与―昭和三九年度に美唄、山貫、田川の閉山など企業の合理化に努力してきたが、多額の赤字があり港務所を分離することによりその譲渡資産を適正に評価し、三井鉱山の赤字解消を行い自立安定態勢確立の一助としたい。

【分離独立の提案】

①昭和四〇年三月一日をもって三池港務所を三井鉱山より分離し、同年四月一日付にて新会社として営業を開始する。

②昭和四〇年三月三一日現在、三井鉱山三池港務所に勤務している鉱員は全員同年四月一日をもって新会社に移籍する。退職金は勤続年数を通算し、新会社退職時に支払う。

③右分離条件などに福利関係については現行どおり（当分）として発足する。

④北九州炭鉱合同労組については、組合員の意向を充分尊重する。

われわれの態度

三池労組は、田川、山貫の第二会社化や三池製作所の実例が示すとおり、労働組合活動を徹底的に抑圧し、労働諸条件を一方的に切り下げるという事実にたって「分離賛成、条件斗争」という斗争にはたたない。

港務所分離に伴う具体的な問題としては次の大綱がある。

(イ)人員減を三九年上期一、〇二一名から四三年八三名に計画しながら、出炭を一、四七三、〇〇〇トン（日産一、六〇五トン）から三、一八二、〇〇〇トン（日産二、二〇〇トン）に大幅増加を見込み、下請化や臨時化などが計画されているが、これは各鉱に対する大量の組夫導入と同じである。すなわち、「労働強化」の強制が必至である。

(ロ)賃金については基準五%をこえるといっているが、これは鉱坑内平均の五%ではなく、おそらく四〇〇〇円ちかくまるのみで、物価上昇を補うこともむつかしい。

(ハ)退職金について勤続年数を通算するといっているが、条件については保障がなし、こんごの改善についても阻止するであろう。

(ニ)保安確立については多数の下請、臨時夫の導入でいよいよ危険になる点、請機構や方針などまったく明示されていない。

したがって提案説明における「実力行使」をあくまでおさえ、抵抗斗争を強行する。

具体的な方針

こんごの推移をみるので、大綱だけをまとめると、

(イ)反合理化斗争についての二種は炭労中斗委員会がもっているので十分三池の実態をつたえる。

(ロ)「当面の諸情勢」をまず内部的に消化し徹底するなかで、港務所分離と反合理化斗争との関係を明らかにする。

(ハ)職場、地域の情宣計画を実施し港務支部組合員の他支部との交流を行う。

(ニ)粘りつよい「実力行使」をあくまでおさえ、抵抗斗争を強行する。

以上の方針を一〇月一四日の中央委員会において満場一致で決定、強固な斗争態勢を確立した。

分離は第二会社への転籍であり労働者を機械にした利潤追及である。新会社の株は会社とも三井鉱山が出資するのなら、分離のねらいがどこにあるかがハッキリするし、今日の三作の実体はどうか。分離が強行されても、港務支部の組織の中で長期抵抗線の斗いをすすめ、ともに勝利の展望を切りひらいていく確信にもえている。

具体的な内容は、さらに一〇日以降の中央闘交の中で明らかになっていくが、全組合員は情勢の推移を直視し反合理化斗争を労働者階級の斗いへ発展せしめる先頭にたつ自覚にめざめ、断固たたかおう。

新産都市の内幕

新産差別にとどめを刺そう
闘いの前線地域闘争

政治局　蓮尾信次郎

新産と公害

危い子供の健康

ある日、「学校が燃えているのでないか」と中友校長が言い出し、大騒ぎとなった。電線のコードが燃える臭いが全校を被ったからで、一時下ったが、南部の一部からは四M位のソ煙場は、二百三百M沖合に出た。煙場の変質で漁民組合員志の、血の雨が降るの前の事件がくり返えされている。さらに下筌、松原ダムが完成すると、筑後川の流量流力が減るので、年間三千屯推定の窒素肥料が有明海や死の海々と化すであろう。漁民は最大機能苦となる。ェンゲルスは「大気汚染、河川汚染、上下水道と住宅不足、健康の破壊、教育施設などを総称して社会的殺人、傷害とよんだ」（怒るべき公害、岩波）。

どこでもきく。これは降ニ煤塵である。

煤煙にまじめかねて鬼会町の住民が、市県に請願を出したことは最近面業紙でも報道した。市保健所の調査では昭和三五年月当の降下煤塵の平均は二六・〇九屯、三八年三〇・七一屯とふえている。降下煤塵は溶解成分と不溶解成分とでなっているが、前述同じ年度での不溶解成分は三五年で約一八屯から八野田市の約二屯を大きく上回る。硫酸塩では福岡地区の約八倍にとどまっている。

死の海になる恐れ

赤いしま模様の海洗がおこり寄せてくると、ノリ漁民はタメいきをついて家に帰る。日本一汚ない大牟田川は死んでいる。

化学会社の悪水排出口を断ぐと、漁民が実力行使に立上った（一昨年）。三井会社はあわてて、びやかしている。

死の海になる恐れ

赤いしま模様の海洗がおこり寄せてくると、ノリ漁民はタメいきをついて家に帰る。日本一汚ない大牟田川は死んでいる。

化学会社の悪水排出口を断ぐと、漁民が実力行使に立上った（一昨年）。三井会社はあわてて、

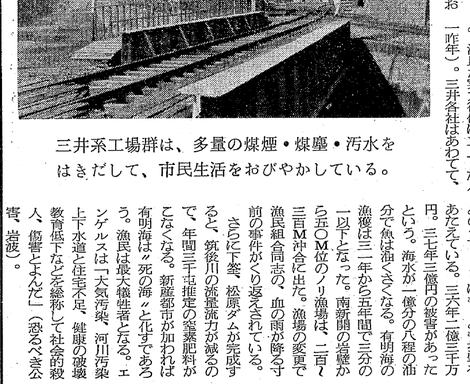

三井系工場群は、多量の煤煙・煤塵・汚水をはきだして、市民生活をおびやかしている。

市民の健康を託しんでいる。特に工営小学校や中友小学校などで、工場に近い児童の健康管理を、お

ろう措置をするよう要った。三化などが酸性汚水を通を始めた。だが海底のはらわたまで酸化しているので効果はない。

水産動植物は酸性に弱いことは学説として常識である。ちぢが病にかかり化。ガン腫病。稚魚死滅などのうち、ノリにもっとも打撃をあたえている。三六年一億三千万円。三七年三億円の被害があったという。海水が一億分の八程の油分で魚は泊かくさえる。有明海の漁獲は二年から五年間で三分の一以下となった。南部の養殖かきも五〇M位のノリ漁場は、二百三百M沖合に出た。漁場の変質で

主張

わかれ道

ほんとうに立派な日本をいまテレビを通じてオリンピックは花ざかり、みんなの話題をさらっている。

スポーツのもつ強烈な興奮のなかで「国歌」や「国旗」が、あらためてみんなの心を打っている。

しかし、われわれ国民の生活も労働もわすって「われを忘れる」ことはできないほどに苦しいのが現実だ。

オリンピックは民族の美しさの祭典だ、とされているが、それなら、労働者は死んでもかまわないという理由を禁止しない政府やアメリカの核武装潜水艦の寄港を認めるような非人間的・反民族的な政策が問題となるはずである。

地球上にほんとうの平和がかちとられれば軍拡に並ぶ選手たちの握手をうらやましいように見えてしようがない。

われわれは、ほんとうに立派な日本を築き上げる大事業が、組織されず労働者の団結と抵抗の強化以外に達成されはしないことを考えそう。

港務所分離のねらい

人べらし・賃下げ・労働強化災害激増・組合活動圧をねらう合理化が三池だけでなく、日本中で荒れ狂っている。三井鉱山の港務所分離もこのような合理化強行であり、決して例外ではない。げんに中央交渉での会社の提案は、このことをはっきりと示している。

だから「分離」に対しては賛成と反対のどっちでもいいのだというような無原則のふのはできないのである。

みんなで話合い、自分の頭で考えるなら、このことは明白であり、三池労組とが第二組合とたちの握手をうらやましいように

労働者が、極力と団力を持つ資本の投れいに甘んじない限り「反対してもしようがない」という態度は許されない。歴史は支配され、酷使された民衆の抵抗によってのみ「発展」してきた。これが事実のすべてだ。

三池労働者のたたかい

「三池と安保」のたたかいは三池労働者の貴重な体験であり、就労後の三池斗争は不当災害激増・組合活動圧をねらう合理化が三池だけでなく、日本中で荒れ狂っている。三井鉱山の港務所分離もこのような合理化強行であり、決して例外ではない。げんに中央交渉での会社の提案は、このことをはっきりと示している。

だから「分離」に対しては賛成と反対のどっちでもいいのだというような無原則のふのはできないのである。

みんなで話合い、自分の頭で考えるなら、このことは明白であり、三池労組とが第二組合とたちの握手をうらやましいように

労働者が、極力と団力を持つ資本の投れいに甘んじない限り「反対してもしようがない」という態度は許されない。歴史は支配され、酷使された民衆の抵抗によってのみ「発展」してきた。これが事実のすべてだ。

三池労働者のたたかい

「三池と安保」のたたかいは三池労働者の貴重な体験であり、就労後の三池斗争は不当災害激増・組合活動圧をねらう合理化が三池だけでなく、日本中で荒れ狂っている。三井鉱山の港務所分離もこのような合理化強行であり、決して例外ではない。げんに中央交渉での会社の提案は、このことをはっきりと示している。

だから「分離」に対しては賛成と反対のどっちでもいいのだというような無原則のふのはできないのである。

みんなで話合い、自分の頭で考えるなら、このことは明白であり、三池労組とが第二組合とたちの握手をうらやましいように

十一月九日・三川大変災一周忌
怒りと憎しみの労働者の命日

三川坑大変災は、かってわれわれが長い歴史のなかで経験し得なかった資本家階級の労働者弾圧の冷酷、残虐性をあますことなく表象したものはないだろう。そして一年、十一月九日、午後三時十五分がやがてくる。われわれはとくに、三池斗争以来、合理化に反対し、生命と権利を追及して止まない精神で抵抗した五年間の成果を検討し斗いつづけ、働く労働者が人とし尊重される世の中をつくる決意をあらためて亡き友に誓う。

それにしても全国一二二水域調査の中に大牟田川が入ってなかったことは、三井の力の強さを感じる。

池田内閣の民主化に対する平和斗争も当面する原子力潜水艦寄港反対斗争を最機にして広く国民に訴えつつ、民主主義と生活向上のために斗うことを決意した。

新賃金展開と三池労組の方針

合理化と賃金

三九年五月四日に妥結を見た今年春斗での新賃金獲得額は、一方当り八五四三〇〇円という従来にくらべ額だけは飛躍的なものであったこの傾向は他産業においても同様の結果を示しているが、これに対し、日経連前専務理事は「経営者のひどい欲張賃金」と決めつけるなど、経営者と階級的団結の必要を強調した。

しかし一方労働者側から見るならば、確かに名目賃金は上がったが「物価の大幅上昇、税金その他」により却って実質賃金は低下し逆に生活は苦しくなって来ているのが実態である。このような矛盾はすなわち資本主義合理化政策が起こる必然的な結果であり、その資本が行なう合理化の性格は、「生産過程における労力節切り下げ、つまり生産コスト引下げ」をあくまで目的とする資本家の利潤追及の手段なのである。

その具体化が今年の新賃金協定期間は三九年四月一四日〇年三月と、一方八五四三〇〇円と決ったにも拘らず支払いは半期四ヶ月間据上げを強行し、年間賃金上昇は半分の四二円六五銭となり、実質的取り賃金を低下させている。

このように合理化はわれわれの毎日の賃金をいかに引き下げるかは従来の例を見ても次のようになっている。

一、「百切り賃金を払い総額の削減、賃金棚上、六等カット、期末一カ月支給、固定給から請負給へ切替え賃率の操作を引上げる。新たには転勤給導入をもって企業忠誠と従属賃金の押しつけ。

以上合理化強行における賃金展開はこの実態を正しく促えたうえで対処することが成も基本に考えなければならない。

留意すべき問題

一、現在の固定給、A、B作業からほとんどを全面的に請負給へと切りかえようと会社は態勢になっている。

①もっとも打ば能率が上がり、収入増となるから賃給などと宣伝し、ほんとうは増産のための労働強化をねらったもの

②いまの人員不足を、組夫導入長時間残業、休憩時間短上げ、公休出勤と請負給切り替えによる労力強化で補もうとしている。

③もちろん能率が上昇すれば標定し格づけを行う。

抗内＝一・二四十四七〇円（探炭会社主催出席賃金）

抗外＝一・二四十二七五円（船積A会社主催出席賃金）

二、以上の賃金合理化政策を、まず第二組合員に強制的に認めさせ、多くの組合員に認めたかのように三池労組においつける「常ようう手段」を用意している。このためにこそ、会社は転籍で二割増アメとムチの政策」を進めてくるのである。

三、以上の点を十分に検討し、次のような三池労組の新賃金展開方針を提示しなければである。

昭和三九年度 新賃金協定額

区分別	一方当り 上昇額	修正給（内数）
抗内夫	85円30銭	25円30銭
外成夫	85円30銭	25円30銭
女子および18才未満の子	75円2銭	14円2銭

展開方針

一、基本給のうち能給に内、外保護とも一律に二六円を繰り入れる。

二、前負給者および流動給者より固定給者に、修正給財源の範囲で財源をまわし修正加算する。

三、保安要員の賃金は新坑福を設定し格づけを行う。

抗内＝一・二四十四七〇円

抗外＝一・二四十二七五円

（探炭会社主催出席賃金）

（船積A会社主催出席賃金）

四、掘進工などの会社都合低福転換賃金とり扱いは、行先き手持ちの持ち前転福給とする。

五、沿岸掘進切羽CC当番の加給歩増を要求する。

六、運搬作業に従事した者はすべて運搬本来の流動給（現固定は二・三六工）本人給支給を要求する。

七、請負給者の保証給は一律一〇〇%を要求する。

八、その他

以上の方針案はすでに一〇月一四日の中央委員会の承認を得たので早急に対会社交渉に入るが、その構えとしてはストライキ体制の決意でのぞむ。

転場でも十分大衆討議のうえ、みずからの生活を守る賃金の展開にとの組んでもらいたい。

大地評第十一回定期大会

十月一二日労働会館ホールで第十一回大地評大会は「新産都市促進」する四日体制の強化に伴い自治体労働者に対する合理化をはじめ、生活保護の切りつめ、失対打切等一連の福祉行政の圧迫がきわだった中での重要な大会でした。

三池労組より四十名の代議員がこれに出席し、資本家の合理化がはじめ、検医連絡協議会の組織化をはかり、今後の公民館の民主化斗争を図り、円仏体制に対決する方針を確認した。

尚表面化する平和擁護意への自治体労働者の斗いも、単に従所分離の反動化に対する平和斗争にとどまることなく「赤手再建団体適用」が次第に地方自治の自主性を失いつつある実情にあることはもちろんのこと、福祉行政の切り下げは市民の生活が貧困化してくるさびしさを理解し、対斗争を最機にして広く国民に訴えつつ、民主主義と生活向上のために斗うことを決意した。