八会場で大会
大牟田の第一メーデー

全通、全司法、全電通、日教組および国鉄機労などの弾圧反対を中心とした第八次統一行動は、総評では総決起大会および一斉時間外職場大会を決定した。

この日の参加者約一万六千名、「不当処分に反対、ILO条約批准を聞いとろう」「民主教育を守り勤務評定に反対しよう」「炭労闘争、中小労働者の賃上げ闘争をみんなで守ろう」など六項目のスローガンを満場一致で採択、不当処分にあくまで反対し、勤務評定実施反対、炭労ならびに中小労働者の賃上げ闘争支援の強化などを決定した。

月十八日、大牟田六会場、荒尾二会場に分けて、一斉に開催した。この日大牟田地区は会場を新地公園、三軍小学校、天道小学校、高取社宅広場、七夕グラウンド、渡瀬工場グラウンドの七会場に設営した。

一方、荒尾地区では原方田社宅広場、緑ガ丘保育園横広場の二会場に分けて開催した。

この日、各会場には中央よりかけつけた炭労政治局局山本参議、吉田参議などが各会場で激励を行えば、また各会場に同じくかけつけた田中、御田、稲富候補も挨拶を行い、選挙闘争への決意をのべ、会場より拍手におくられて、街頭へ進出した。なお、この日は各会場ともデモは行わず、県教委、大牟田署へ勤評に関連した組合不当弾圧反対の決議文を採択した。

【写真】上から三軍、荒尾原方田、新地公園、七夕グラウンド、渡瀬広場の各会場風景。各地区とも平均二、三千名の出席で、勤評反対、選挙闘争に強い決意を披れきした

けい肺改正法に喜びの感謝
阿具根参議員を囲んで懇談会

さきの解散まぎわに国会通過をみたけい肺改正法案は、参議院阿具根参議ら社会党議員の奔走によつて無事通過をみることになつたが、これによつてけい肺で苦しむ仲間たちを大きく力づける結果となつた。衆院総選挙も終盤戦の追込みとなつた十九日、選挙応援のため帰山した阿具根参議を迎えて、午後五時より本部大会議室でけい肺患者九十名が出席して懇談会を行つた。

現在三鉱内でのけい肺患者は第一種度まで入れて八百四十一名、炭鉱とは切り離せないといわれる業病けい肺の犠牲となつて、もだえ苦しんでいるわけである。一時は国会内でさえけい肺というものの知識すら知られていなかつたが、炭労政治局局らの活躍によつて、けい肺法の制定をみ、また今回の改正法案の国会通過となつたのだが、この日、阿具根参議より法案通過までの紆余曲折が国会の舞台裏を通じて詳しく語られた。ついで、今回の法案の骨子について説明を行つたのち、患者との懇談に入つた。

行政官庁に監視を

問　こん回のけい肺改正法のためはに大変ご奔走されまして有難うございました。私ども患者は喜びで胸一杯です。法ができても運営の面で行政官庁が自分たちの都合のよいようにする心配はありませんか。

答　行政官庁が自分に都合のよいようにするというのは重要な問題で、こんど私どもが注意して行かなければならないことです。

問　現在二年経過したものはどうなりますか。法の適用をうけられますかどうか。

答　今までけい肺法で通過されている人は全員適用されます。ただこの前に適用されていない人は気の毒ですが駄目ですね。

問　私を始めとして三十年の三月に打切られた人たちは、実に悲惨な生活をしています。法適用の人と較べるとまつたくみじめなものがあります。こういう人もいるということも、こんどのために覚えていてください。

答　判ります。その点もいつも考えているのです。二十八年の人も、現在調査を進めています。

これをステップに

この他か休業手当、打切補償など具体的な質疑がつづけられていたが、最後に患者を代表して三川支部の中村氏からつぎのような感謝の言葉が述べられた。

患者を代表して阿具根さん並びに組合の皆さんに感謝の言葉を述べさせていただきます。

このたび凡ゆる困難を押切つて法案を通過させていただき、われわれの心を明るくさせていただいたことは非常に皆んな喜んでおります。ますます、この法案をより以上に強力に推進していただき、またわれわれを今後もより以上にかばつていただくことを歎願しますとともに、一人でも多く国会にわれわれの力になる人を送ることを誓いますこのあと阿具根参議より言葉が述べられたのち、不治だといわれたけい肺も、いま日本の科学陣では、医者の卵だと驚愕して、担当の人たちが研究に没頭しており、既にいまでは手術ができるという所まで来ているし、新聞やラジオでもけい肺は治すことができると発表しているなど、明るい話題を提供し、けい肺の将来も暗いものではないと激励した。なお、この法案を足がかりとして、将来楽しく暮されるように努力することが誓われ、喜びのうちに散会した。

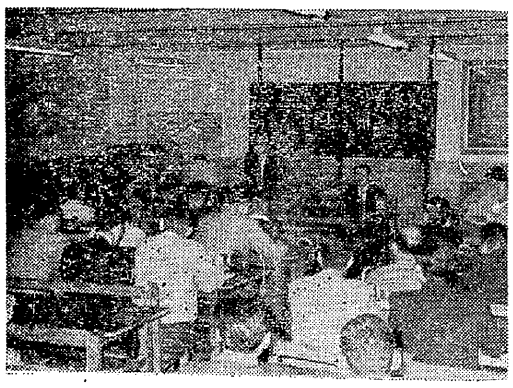

音楽の贈り物
楽団が病院へ慰問

三川支部楽団「コールマイン」では、昨年度病院見舞で好評を得たが、今年になつて初の入院患者へ音楽の贈物をしようと、去る十八日大牟田の菅我病院、銀水園療養所へサークル員一同、見舞行を行つた。

病院側のサービスで会場の接待、設備など楽団がつくまえに整えられ、会場には患者さんたちが楽しそうな顔を並べて、ときならぬ音楽の贈りものに、日頃療養のつらさも忘れて、楽しい一日をすごした。

経理Aが優勝
港務所のバレー

港務支部では職場対抗バレー大会を開催、昼休みの一時間を利用して試合をつづけてきたが、優勝戦チブツクを膚に足どりも軽く目的地に着いた。

正午ごろより早速スケッチブツクが一斉に開かれて、ペンがクレヨンが画面を走る。書くもの、書き終つて目の丸弁当にホホをふくらますもの、みんなが楽しいうれしいの一色であつた。

天候が急変してまたもや降り出しそうな空模様となつたので、あわてて帰路につく、一部にはスケツチが完成しなかつた人もあつたが無事家へ着いた。

このあと、完成した絵を午後二時四十分から桂町集会所で美術展の放送をするや、大人も子供もぞくぞくと会場につめかけてきた。児童部にとつては楽しい一日であつた。

桂町の児童部では、さいきん活発な動きを示しており、角田部長を中心によい子たちの勉強が続けられている。（写真は美術会場）

スケッチ、美術展
桂町児童部が開催

緑ガ丘婦分会の児童部では、去る五日の子供の日に学童野球大会を開き、小中学生約六十七名の参加で六チームを編成、AB二パートに分かれて楽しいリクレーションを行つたが、ついで五月十一日には学芸スケツチ大会の美術展を催した。

この日は折悪しく曇天というよりも今にも降り出しそうな雨模様であつたが、午前九時ごろから、子供たちの作つたテルテル坊主の祈りが実つたのか、青空が見えだした。

地域分会のマイクが角田児童部長の元気のよい「皆さん日の丸弁当持参して桂町広場にお集りください」と放送されると、待ちかまえていた児童たち百五名が元気に集つてきた。人員点呼ののちスケツチブツクを膚に足どりも軽く目的地に着いた。

正午ごろより早速スケッチブツクが一斉に開かれて、ペンがクレヨンが画面を走る。書くもの、書き終つて目の丸弁当にホホをふくらますもの、みんなが楽しいうれしいの一色であつた。

天候が急変してまたもや降り出しそうな空模様となつたので、あわてて帰路につく、一部にはスケツチが完成しなかつた人もあつたが無事家へ着いた。

このあと、完成した絵を午後二時四十分から桂町集会所で美術展の放送をするや、大人も子供もぞくぞくと会場につめかけてきた。児童部にとつては楽しい一日であつた。

桂町の児童部では、さいきん活発な動きを示しており、角田部長を中心によい子たちの勉強が続けられている。（写真は美術会場）

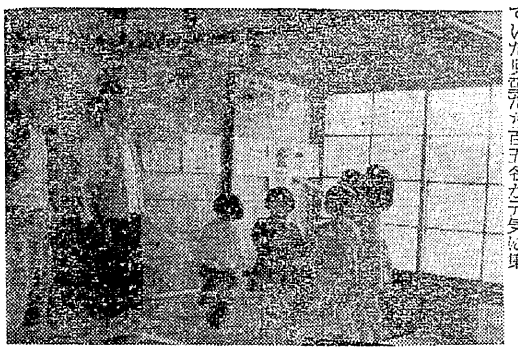

病をおして投票
当選の陰にこの一票

総選挙をついに終つた。革新勢力の躍進が噂されていたが、結果は社会党八名の増、逆に共産党は一名減じた。このことはこんどの問題として職場で地域で真剣な討議が行われるものと思われる。

四山第二十四投票場は、投票率九二、六七%というかつてない好成績で投票が終つた。投票数二、三五七名。この好成績をうち立てた中に、絶対安静の体でありながら組織から推した候補者が危いと聞き、夫の肩にすがりつきながら一票を投じた主婦がおり、この一票が目前にして投票場の選挙管理委員や立合人はいうに及ばず、地域の人々に多大な精神力に賛歌を送られている。

この人は中田久子さん（39＝四山社宅）である。ご主人は中田議員（四山）石丸（本所）金子（港務）の四氏を選出、議事に入り、熱心な討議を行つた。

久子さんは肝臓炎で二十日に絶対安静を医師から申渡され、病床についていたが、二十二日は衆議院選挙投票日。聞くともなしに隣近所の人たちが話合つているのは「田中候補は危なか、ひよつとすると落選バイ」ということばかり。組合でも主婦会でも組織として推薦している人だ。何とかして当選させたい、この際一票でも乗権するのは勿体ないと床の中で思いつくやいても立つてもおれず、投票へ出かける決心をした。

体を心配する家族の人たちの言葉も、もう耳にはいらず、無理矢理主人の自転車に乗せて貰つて投票所へと出かけた。投票所へ行つても主人の膚を頼りにやつと一票投ずることができた。ちようど二、三五六人目で締切り五分前でやつと間に合うことができた。バサリ！と投票箱に落ちた投票用紙の音を聞くとトタンにぐつたりして涙があふれてきた。このいたましい姿をみた選挙管理委員、立合人はぼう然としてながめていたが、その気慨にうたれてしゆく然としたほどだつた。

ともあれ組織で推した三人の候補のうち、一名は無念にも落選したが、大牟田、荒尾地区から推した候補は全員当選することができたことは大きな喜びであり、そのかげには中田さんのような、全く血のにじむような一票があつたことも忘れてはならないだろう。

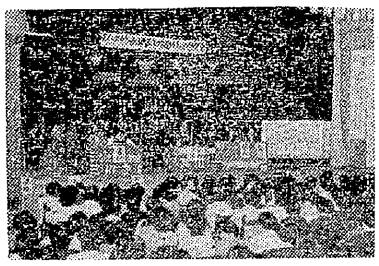

心のヒモ締めて

炭労の賃上げ闘争はほんとうに教宣部が地域で懸命されましたときのように、長期闘争になつてしまいました。

私はあの開票のあつた二十三日、じつとしておれず、子供たちの顔のみも忘りつけてジイツとラジオにかじりつくように聞き入つていましたが得票発表の途中でニュースが行われましたが、そのとき炭労の闘争が述べられました。

「炭労の無期限ストは今日で丁度六十四日目になります…」という放送を聞いてハツとしました。思えばあの六十三日ストは長くて辛いものでしたが、それよりもこんどのは長期を記録したこと。いまさらながらスト決行している山の組合員や主婦たちに、私たちに激励を送らなければと縛つたのです。主人たちがカンパをしているので闘争中だという意識はあるにしても、ややもするとストをやつていないので闘争ということから離れたような気持になるのは私一人でしようか？

こんどは会社もなかなか強気だそうです。それには何かの謀図があるのでしよう。それだからこそ私たちもいよいよ開いにそなえて頑張らなければならない、とここらあたりでもう一ふんばり心のヒモを締めなければならないときでしよう。

主婦会のお母さんたち、闘いが終るまでお互いに夫と一緒に頑張りましよう。

（K主婦）

音楽会

四年　鈴木英一

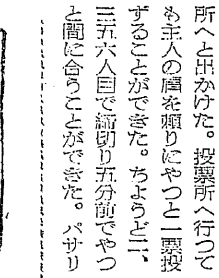

（掘進工・鈴木康民氏長男）

きようは楽しい音楽会です。ぼくは朝九時前に講堂へ行きました木と木の間に立つていると森君が来ました。そしてほいくえんのリングに乗つて遊んでいました。しばらくするとだれかが「おーい先生のならばんねげな」と云つて走つて来ました。先生が「一回けいこをします」とおつしやいましたぼくはすこしがつかりしました。そしてまたしばらく遊んでいました。すると笛が「ピーイ」となりました。ぼくは急いでならびました。先生が「みなさんたちの番ですからならんで待つていましよう」とおつしやいました。だれかが「先生今何番ですか」といいました。先生は「十四番です」とおつしやいました。しばらく待つているとぼくはたいくつしました。すると先生が「みなさんの番ですよ」とおつしやいました。ぼくたちは急いでぶたいへ上りました。

まくがあきました。ぼくはむねがどきどきして、お客さんの方を見ることができませんでした。ぼくは正面のほうをむいていましたすると先生が「れい」とおつしやいました。みんないつせいにれいをしました。また「なおれ」とおつしやいました。先生が台へあがられました。さつと先生の方へ向きなおりました。手があがりました。ぼくはハーモニカを口へくわえました。手がおりたのといつしよにモツキンやカスタなどが鳴りだしました。ぼくは目をつぶりそうになりました。すると、ハーモニカやトライがなりだしました。二回くりかえしておわりました。ぶたいをおりて先生はしばらくして出ていらつしやいました。そして「みなさんきようの音楽はよその先生がうしろから見ていて一人ぁあたまをうごかす人がいなくて、なみだが出るほどよくできました」とおつしやいましたので、ぼくはとてもうれしくてたまりませんでした。（三川支部丙万開発職場機関紙「緑炎会」四月号より転載）

＜地域だより＞

三川支部楽団サークルでは、来る二十五日労災病院へ音楽の慰問行を行う。同病院には昨年も一度慰問行を行つたが、今年に入つてから初めてである。