高田村の大牟田市合併問題

理由もなく否決

村長一派の獨善に 村民の憤激募る

全國でもめづらしい一郡一村の三池郡高田村（人口二万弱）はこれまで模範的な村だ、理想的な村だと為政者達は内外に宣傳していたが、今回大牟田との合併問題に發端して、非民主的で独裁的な正体がバクロされ、村民の憤激をかつている。

發端は昨年末

昨年末より大牟田市側から高田村に対し合併の申入をなしたところ周倒な調査をなして、合併の進退を決めるとして、高田村では各校区二名（五校区）の調査員を選び調査委員会を発足せしめた。その間、大牟田市と合同した資料も公民館より発行せられているが、これは全くその能力と機能を有しない高田村側が大牟田側の資料に同意したものであることが両者立合の説明会で判明した。

數の暴力で

調査委員會を解散

その間、革新的な考えを有する青年層を中心とする村民の人々で、合併期成同盟が結成され、村民の啓蒙と事の真相の説明に献身的な努力がなされた。

しかし独善的な支配權力を維持せんとする村長及びその一派は合併調査とともに反対の空気をうえつけた。

九月に入つて高田村ではいまだ調査も終らない中に調査委員会を一方的に数の暴力で解散し、村民はもとより大牟田市側の憤激をかつた。村民は調査の結果を発表せよと村当局、職員につめ寄るげれども何等明確な答弁をせず、時期尚早論をブチまくだけである。

一方、大牟田側は高田村の背信的行為に市長　市会議長が高田村の各所で真相報告の演説会をするなど泥試合的空気が村内に充満した。

まるで猿芝居

主体性なき村議員

この權力と、私欲を増大せんとする村民をはじめ、その一派は村内に職案が提出された。

の空気が合併に有力になつてきたことに驚き、突然二十日に臨時村議会を開催し　村長より「村を廃止して大牟田市と合併する件」の上動議を提案したが、事前打合せに、村民の意向を無視し、村長や、

職員や周囲議員の顔を見て勝を上げ、二十三日、渡瀬公民館に五人の議員と村議員の民主化を願う人々が集り、今後如何にするかを討議した結果、「あくまでも合併を促進する。その間において村内の封建性を打破し、民主化の方向に進むこと」を決定し行動に移すことになった。

合併を促進

封建性打破に起つ

この非民主的な決定をなした村当局、議会に対する不信の声は高まる。

大牟田と高田村の住民税比較表

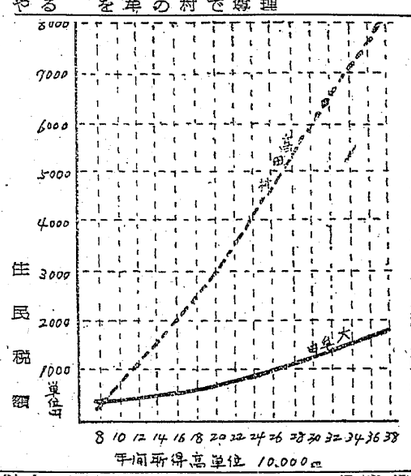

よろしきを得てついに何等反対理由もなく、否決された。民意を尊重しない議会は村民の代表機関でないとして、五名の議員は高田村議会はじまつて以来はじめての退場をなした。残つた議員で大牟田との合併を否決したことは言をまたない。

傳聞物は議員が己の態度を決するとの合併を否決したことは言をまたない。

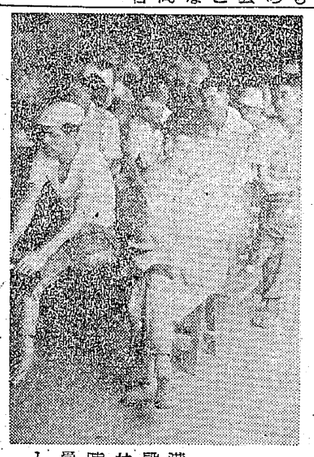

炭婦協に早急加入

こゝにも前段闘争の盛あがり

守衛分会が大会で決議〔港務〕

港務支部では疲労の指向する前段闘争の盛上がりを期するため廿日以降毎日昼休みと各方交代時間を利用して全執行部員、委員が手分けして現場説宣を開始した。

たかまる闘魂

港務支部の現場説宣

職制さんと云へば人事の直接に風当りの強い職場の苦情四十項目を採り上げて闘ふ方針の下に一項目宛書記に入として注目を浴いて居る。

一騎當千の88名

大谷地域分会の行動隊

大衆闘争の前衛として、各地域で盛んに結成を急いでいる行動隊に続いて、こゝ大谷地域分会でも秋晴れの天候に恵まれた九月十九日守衛さんと云へば人事の直接に風当りの強い職制の圧力も強いだけに同じ組合員とは云つても従前やゝもすれば特別の目で見られ勝ちであり事実炭婦協の結成に当つても微妙な空気をたゞよわせ、加入成績も芳しくなかつたが　この積弊を進撃で突き破るため港務支部守衛分会では去る十八日午前七時から港友クラブで職場大会をひらいた。

この日遠距離通勤者が多いにもかかわらず朝早くから会場に参集五十一名中一番万歩計を除くほゞ全員廿五名が出席、先ず炭婦協問題については一切の顧慮を振り捨てゝ全員早急加入も満場一致決定、引続き前段闘争の一環として現場の苦情四十項目を採り上げて

① 一万十七名で九ケ所に配置されて居るが、現在の定員五十一名ではどうしても六名程度不足するので早急これが充足をはかつて貰いたい。

② 毎週一回大掃除をやつて来たが　これを職務内容に含める事は不可、自発的清掃とする。

その他諸所営繕、作業環境の整備など十六項目を決定、残りは時間の都合で一先ず翌後に繰延べ特別長森池一氏、副班長高木重夫、沼田逐、村本新、坂本孝司の四氏を決定、意識の高い一騎当千の組合員八十八名から成る大谷班の結成がりは前段闘争から全面闘争に闘争への大きなひろがりと躍進を期らかに合唱しながら、今後の組織

復職者悲願の塔

十九日ついに落成

組合旗場合が二十万円の寄財と一カ月有半の期間をかけ、復職者の悲願がかなつて竣工したのでこれを永久に記念すべきと十九日午前九時より記念塔の落成式を行つた。この日は復職者執行委員会員と炭婦協、大地評職組の各代表者及び工事担当者などが集つて行はれた。

復職者代表から、組合長（組合長出張）のため、菊川副組合長）へ記念塔一基寄贈の目録が手交され、企業の激しい闘いの中でおはぎえた二民族独立行動隊の歌と一とともに前原旗店寄贈の組合旗が力強く風にふかれて昇つた。

復職者をはじめ各人の中には当時の闘いの感激を思い出し、涙する人さえあつた。

菊川副組合長が組合を代表して復職者諸君に対し　厚い感謝の言葉をのべ、各来賓より、闘いの成果に輝く記念塔への敬意メッセージが贈られた。

どうして子女の不良化を防ぐ？

大島二區で防犯懇談會

九月十六日午後七時より荒尾二小P約二百名の組合員家族が身に沁みて知る事が出来た。

九月十九日午前七時より四山坑グラウンドで四山第一分会（関戸分会長）が分会の秋期リクリエーションとしてソフトボール大会を開催、炭婦協、少年少女、組合員合われた。

秋空にカッ飛ばす

社宅のソフトボール大会

九月十九日午前九時より四山坑グラウンドで四山第一分会（関戸分会長）が分会の秋期リクリエーションとしてソフトボール大会を開催、炭婦協、少年少女、組合員合われた。

問で十二チームを編成、各班対抗心配された十号台風も当地をさけかからと晴れた秋空に力一杯かつ飛ばし二塁打、三塁打の興さんの弧打者も出て来て、応援側のやんやの拍手をあびる熱戦、賞品は皿や腹巻、鉛筆で終日面白く行

九月十六日午後七時から荒尾二小P約二百名の組合員家族が身に沁みて知る事が出来た。

① 青少年の犯罪防止に就いて。

② 青少年の犯罪と家庭と学校との連絡徹底。

学校と家庭とが密接に連絡をとつて治安の強化につとめ、特に子供の持物等に就いては常に注意するポケット、カバン等には何一層の注意を要する。又ヒロポンに就いて全国の被害者は約四百五十名に達して居る。火薬類の使用に就いては花火の注意、硬捨場等でマイト雷管などを拾つた場合は現かに出る事、交通関係に就いては全国で一日一・八二〇名の死亡者を出して居る。なお六才未満の子供に就いては特に親が保護する義務がある等を力説された。

また荒尾精神病院長の有働先生からヒロポンの害毒について、荒尾警防犯係坂本部長から、青少年の不良化の原因に就いて種々有益な話があり、おそろしい犯罪から自分や子供等を如何にして守るかを

安く良い音樂を

廣まる音樂愛好運動

世界一流の音楽を聞くことは、金持たるだけの特権であつた。だが音楽の本質は、音楽を愛する総ての人々のものである。

今、全国的に働く者の中から勤労者音楽会場をつくり、一流の音楽家をまねき、世界一流の音楽を聞く組織が続々できている。

関西では七万人の会員を擁し、七の結成を終つたほか、来る廿六日には五区（日井、はや馬、萩ノ尾勝立）十区（府本方面）の結成式を繰げる運びとなつた。これで残るは六区、九区の二外来を残すのみとなり、十月初旬中には十区全を揃えて準備一体をなしているので緊密な連絡の下に物事を処理することが出来る。）

廣まる音樂愛好運動

東京でもとん〳〵広がつている。福岡でも今年の八月、官公労組と九大学生が中心となつて「福岡勤労者音楽協議会」が誕生した。

同盟は、「良い音楽を安く聞く」「良い音楽を通じて働く者の情操と文化の向上を高める」とうたつている。これ等を行うために多くの事業を予定している。組織の基

生活を苦しくする

新聞値上反對に嚴重抗議

今回九月一日より実施されましたる新聞代の値上げに、三池の地域分会や炭婦協では、不賛同の意を表明し、一カ月有半の期間をかけ、復職者の悲願がかなつて竣工したのでこれを永久に記念すべきと十九日午前九時より記念塔の落成式を行つた。この日は復職者執行委員会員と炭婦協、大地評職組の各代表者及び工事担当者菊川副組合長が組合を代表して復職者諸君に対し　厚い感謝の言葉をのべ、各来賓より、闘いの成果に輝く記念塔への敬意メッセージが贈られた。

養老院慰問へ

炭婦協では幹事会の決定により、二十五日大牟田、荒尾の両養老院を慰問する。これは今迄の慰問に行つた人々の経験を聞き、もつとも経費がかからずに喜んで貰うよう企図される

一方的な新聞代の値上げに、三池の地域分会や炭婦協では、不賛同の意を表明し、一カ月有半の期間をかけ、復職者の悲願がかなつて竣工したのでこれを永久に記念すべきと十九日午前九時より記念塔の落成式を行つた。この日は復職者執行委員会員と炭婦協、大地評職組の各代表者及び工事担当者菊川副組合長が組合を代表して復職者諸君に対し　厚い感謝の言葉をのべ、各来賓より、闘いの成果に輝く記念塔への敬意メッセージが贈られた。

抗議文

なお二十日中国に招聘され上京された北会長に　次の様な抗議文を託して新聞協会に届けた。

新聞協会御中

炭婦協港務支部では坑内とはとんなところか、一度見学したいとかねて希望していた所が、宮浦支部の厚意により廿二日から隔日に三十名宛見学が許されることとなつた第一陣は日井分会、小川分会長始め廿名が張切つて坑内に下つた。

因みに港務支部は全社宅の炭婦協結成を終つて現在会員数四百九名なので、全部が見学を終るには十一月一杯を要する見込み。

日井分会Aさん談

女ですから切羽の第一線までは行けませんでしたが、それでも初めて見る坑内はたゞもう目をみはる様な事ばかり坑内夫の労苦が身に沁みてよく解りました

張切つて坑内見學

港務支部が宮浦鑛へ

炭婦協では幹事会の決定により、二十五日大牟田、荒尾の両養老院を慰問する。これは今迄の慰問に行つた人々の経験を聞き、もつとも経費がかからずに喜んで貰うよう企図される

養老院慰問へ

山野が栄えの優勝

宮浦二位、三川四位、九州勢ふるう

初の全三井軟式野球大會

大會第一日

三井鉱山軟式野球大会は九月十五日の両日、東京浜田山球場で挙行された。

九月十五日午前十一時十分、雲れ入場式が始つた。昨日までの台風とは打つて変つた秋晴れの好天気だがゆしばかりの風は残つている。

スピーカーから流れるレコードの行進曲にあわせて三池代表の三川鉱チームを先頭に、宮浦鉱チーム、山野本所チーム、山野本所チーム、砂川二坑、美唄坑内、芦花、

見学を終えて　港務支部臼井分會の皆さん

無念、宮浦恨みを呑む

大會第二日

盤列して開会式に移り、優勝大カップ山野チーム、二位カップ宮浦チーム、三位楯田川チームに贈られ、続いて三鉱運、三社運、時事通信社等より贈られた副賞が授与され、本大会の最優秀選手賞が山野チーム本村君に、最高打撃賞に渡辺君が授与された。

優勝戰

山野　000003000　3
宮浦　00010000　1

三位決定戰

三川　030001100300　8
田川　020013000210-A　9A

第一次戰

砂川　010000120　4
宮浦　20502010A　10A

第二次戰

宮浦　0020000005　27
田川　0101000000　10
山野　0110510210　10
三川　0000000000　0

第一次戰

美唄　2000000000　2
三川　2500000000A　7A

第二次戰

宮浦　0000000000　0
田川　0000000000A　0A

第三次戰

山野　0000000000　0
三川　0000000000　0

優勝戰

山野　000003000　3
宮浦　000100000　1

三位決定戰

三川　030001100300　8
田川　020013000210-A　9A

第二次戰

宮浦　0020000005　27
田川　0101000000　10
山野　0110510210　10
三川　0000000000　0

第三次戰

砂川　010000120　4
宮浦　20502010A　10A

第一次戰

美唄　2000000000　2
三川　2500000000A　7A

十点をとり善戦、最後まで敢闘し三川は惜敗した。一方宮浦対田川は二対二のまゝ延長戦に持ちこむ激戦で、天幕内の役員、来賓席に陣取つていた会社、組合側幹部もこの日ばかりは出身個所の応援もこの日ばかりは出身個所の応援に大喜、両軍ベンチに出馬しての声援、渡欧前の忙しい一日をさいての宮川組合長も一生懸命、三鉱運に就任してからまだ一度も野球を見る暇がなかつたという灰原事務局長、宮浦支部の厚意により宮浦支部の厚意により宮浦支部の厚意により