発行所
三池炭鑛勞働組合
大牟田市不知火町
電話3033番
炭鉱 528 475 番

発行人兼編集人　平原敏治
印刷場　三鉱労組印刷工場

組紙　三鉱労組機関

43億の赤字の責任を明確にせよ!!

赤字の責任をとらぬ反省のない三鑛連としては協力出來ない態度に

人事移動も疑問だ

四三億の赤字説明を会社がなしたとき、なんら具体的な企業再建の案ももたずに、今後會社の經營に協力願うの一点張りで、再建方式は提示されずにいたので、この赤字を出した三井の經營をどの様にするか明確にせよと要請していたところ、六月四日社長はじめ各重役が出席し、齊藤常務より非常事態打開のため業務各般に亘つて、緊急改善方策を実施する旨報告の如き多角經營を含む企業再建案を説明した。

会社の二応の説明に対し、組合と社長　会社として種々働きかけつつある（例えば外国炭　石油等の職入）

組合　生産制限については如何に考えているか。

社長　生産制限は現在の所行う意志はない。

組合　本日説明された会社の緊急改善方策は承るべきものはない今日の状態は政府の燃料政策の過誤によるこの事に対しての何なる態度をとつているのか。

組合　会社改善方策の内容の説明で、人事の刷新、管理者の信賞必罰と云われているが、決算で明らかな如く四三億の赤字が出された。四三億の赤字に対して責任の所在を会社首脳部としてどう考えているか經營者に対して非常に不信である。

組合　われわれに協力をもとめられても責任も明確にされないし調査委員池田勇人の身の上に迫り五

組合　生産制限について如何に考えるか。

社長　生産制限については提示されずにいたので、この赤字を出した三井の經營をどの様にするか明確にせよと要請していたところ、六月四日社長はじめ各重役が出席し、齊藤常務より非常事態打開のため業務各般に亘つて、緊急改善方策を実施する旨報告の如き多角經營を含む企業再建案を説明した。

組合　会社として種々働きかけつつある（例えば外国炭　石油等の職入）

組合　会社改善方策の内容の説明で、人事の刷新、管理者の信賞必罰と云われているが、決算で明らかな如く四三億の赤字が出された。四三億の赤字に対して責任の所在を会社首脳部としてどう考えているか經營者に対して非常に不信である。

組合　われわれに協力をもとめられても責任も明確にされないし調査委員池田勇人の身の上に迫り五

再建案問題にせず
執行部で方針決定

執行部は七日執行委員会に於て再建案に対する当面の方針を次のように定めた。

1、四三億の赤字の責任を、どのようにみるかを何ら明確にせず再建案を提示した事は全く反省のない態度であり三鉱連としては顕解できない（会社に対する不信）

【註】　このことは説明会で明確に申入れた。

再建案そのものについても当然日常經營面に於て処理すべき事項であつて、当を得た適切なものとは認められない。

2、三鉱連は、経協、生協、昇給期末等の闘争を遂行するが、これらの問題は、当然再建案と関連する事が予測されるので、その進備を行うが再建案については方針を出す事は今考えていない（従つて正規機関の招集は考えていない）

3、各山は、これに準じた説明をきいても深入することなく注意されたい。

前進

亂闘國會を正しく批判せよ

國会史上最大の汚点を残した六月三日夜の亂闘事件はその後國民各階層の痛烈な批判を受けたが、どうやら五黨会談なるものによつて一應のケリがつきそうである。然しわれわれはこれ程の世紀末的事件を日本人特有の淡白さで短時日の間に忘れ去ることが出来ないと共にこの問題の底にひそむ日本の腐敗とこの解決の方向に無関心であつてはならない。

（二）

そもそもと開きなおるまでもない事だし、吉田政府の直系でもない限りこの事件の真因が政府ならびに自由黨・改進黨の数の暴力にあることは否定する者もなく言い盡されている處であ

る、にも拘らず暴力を振つたのは左、右社会黨だけであり、自由黨の代議士諸公は指一本出さずにナグラレつぱなしであつたのかのような印象を受け、或は暴力に訴えなくとも他に会期延長を阻止する方法がいくらもあつたかのような宣傳が為されていることが出来ないと共にこの問題の底にひそむ日本の腐敗とこの解決の方向に無関心であつてはならない。

（二）

そもそもと開きなおるまでもない事だし、吉田政府の直系でもない限りこの事件の真因が政府ならびに自由黨・改進黨の数の暴力にあることは否定する者もなく言い盡されている處であ

で是非の討論さえなされずアッという間に多數決で会期が延長され、國民の自由を奪う悪法が生み出された数々の事実を知つている。今回の事件も、この苦い経験と、全國民の総スカンを食いながらも警察法の改正を通過させようとする、余りにも見えすいた工作への唯一最後の手段であつたと見ねばならない。

（三）

満身疑獄につゝまれながら國民に詫びることを知らず、泥棒よりも恥ずべき收賄の事実がありながら政府の存命を計る為には獨立絶対であるべき司法権にまで指揮権を發動し、國民の自由を奪う総仕上げの為には警察法改正が通過するまでは非でも國会を延長する吉田であり自由黨自身の暴力にあることは否定する者もなく言い盡されている處であ

昂揚を説く資格があるであろうか。而も最も笑止千万なことは、厳正な法の裁きを受けるべき佐藤幹事長が法相の指揮権發動で命からがらの身をも顧みず社会黨議員の懲罰を取り上げたことである。これではまるで特飲街の女達が親のために身売りした娘の貞操を責めているのと何んら変りはしないではないか。

社会黨のビケによる会期延長阻止の行動は國会を混亂に陥れた直接の動機として批判されても理屈抜きの会期延長によつて全國民の将来に暗黒をもたらす法案を通過させる陰謀よりもはるかに、はるかに罪は軽いといわねばならない。

（四）

最後に今回の事件が五黨会談によつて事態の收拾が計られ左右社会黨の國民に対する陳謝で

ケリがつくことは誠に遺憾である。我々に言わしむるならば余りにも政治的すぎるこの解決は臨時國会で如何に理屈を並べてみても後の祭り、第十九國会の会期延長無効を死守しないのか、國民は今日までの政府、自由黨の腐敗と横暴と秘密主義に對して社会黨だけの懲罰を許す筈はないと信ずるものである。

こと今日に至り左右社会黨に望むことは陳謝はあくまでも八千万國民に對してであり、金力と権力にではないことを肝に銘じてもらいたいのである。

今年の目標額九億圓
個人加入も認む
勞金第二回總會開かる

五月廿五日午前十時半より福岡市つばさ　廿九年度事業計画に就ては記念館において勞金第二回総会を開催し、経過報告、決算報告　監事及剰余金処分、労金法に基く組織変更　廿九年度事業方針　事業計画等を夫々確認決定した。

一、本年度出資目標を六千五百万円とし、六、七、八の三ケ月に組合員一人当り百円の割合で増資を図る。

二、労金法に基く定款に依り個人出資加入を認める。目標達成のため左の諸事項を推進する。

①職業資金（生活資金）の労金切りかえを図る。
②個人会員又は組合員、家族の自由預金並に生活文化預金の奨励をはかる。
③住宅建設資金積立の奨励をはかる。
④個人会員に対し自己預金を相保として個人貸出を開始する。
⑤生活文化資金（年期預金）の一部を積立てられたときは希望者に対し無担保で低利貸付を行う。
⑥住宅建設資金の長期貸付を開始する。
⑦預金担保貸付及び十ケ月を限度とする貸付の利率を低減する。
⑧その他
四、貸出目標を五億四千万とし預金成績の上昇について長期貸付を開始する。
①個人会員に対し自己預金を相保として個人貸出を開始する。
②生活文化資金（年期預金）の一部を積立てられたときは希望者に対し無担保で低利貸付を行う。
③住宅建設資金の長期貸付を開始する。
④預金担保貸付及び十ケ月を限度とする貸付の利率を低減する。
⑤その他

ゴリ押しの政府與黨
“数の暴力”が誘因
阿具根参議の亂闘國会報告記

國会報告のため阿具根参議が社会黨左派野溝顧問、熊本教組出身矢島参議と共に十四日来牟、荒尾、大牟田で各三回の報告演説会を済ませ十七日朝には田川、山野に急行するといういそがしい日程の中で特に次のような「亂闘國会始末記」を寄せられた。

第十九國会は開会劈頭から汚職、年間の長い間國民の上に君臨し、疑獄で持ち切り、最も大切な二十憲法を踏みにじり、米國の走狗と九年度の予算審議も上の空、しかなつて一路戦争準備を進めて来たもその汚職もいよ！その頂点に吉田内閣も汚職の名により葬り去られようとした瞬間、未だかつてない検察庁法第十四条の指揮権発動となり、当の犬養法務大臣は吉田への義理を果す為に國民を裏切り大臣の席を去り事実上汚職事件を中断してしまつた。しかもその間絶えず世紀の悪法たる防衛二法

これが亂闘國会だ

何時の國会でも暴切れ近くなれば与野党共殺気立つて来る。しかもその国際の発火点になつたのは何といつても参議院で行つた自衛隊の海外派遣禁止決議の採決であろう。この決議案は各党間了解の上で全員一致を以て可決される事に可能と見られるに至つた。これが即の裏切りにより多数として採択側は吉田総理の外遊を二日間延され、電波は世界各国にその事を報道した。これは単に一名の裏切りというにとどまらず一部の者は

直接の導火線
それは海外派兵禁止決議の採決

日本軍隊の海外派遣を望んでいるという事を海外に喧伝したものでこれが自由党の作戦だとしたら國民に悪らう極まるやり方であり、自由党の不信をなじり警察法案の審議も休憩に入り三回にわたり延長した国会も遂に警察法の通過は不可能と見られるに至つた。これが即ち吉田総理の外遊を二日間延期し、会期を四度延長の端に出たがこれは表向であり、裏面では会期

警官を呼べ!!
自由黨が出動を要請

議員を議場に入れるなと社会党議員は議場の入口で双方の押し合いへし合いの後、遂に議員は議場に入る事が出来す、議長室へ逃げ込んだといえ。二百名をすて国会に出席させるんだ」これに対して感情が渡したが、警視庁あてに電話していた衛視は「現在警視庁にいないそうで取りあえず神奈坂署から四十名程呼ぶそうです。その他は…」と、そこで足を運ばなかつた久留米の実家へついに借金に廻る羽目になつた。

而し、Aさんの様に多額の金にのほらず、退職もせずに返済のめどがついたことに安心し、これまで一家の生活を十分反省して生活の設計をたてるために、妻とともに協力して行かねばならぬことを感じながら家路に急いだ。

遂に警官隊出動
自由黨はまるで暴力團

十一時三十分この二百名近い警官を始め、山口、戸叶、福田、秋元は三手に別れ、議場の入口に殺到等の女代議士諸君が、男同志の暴して来た。こゝで第三回の乱闘と力沙汰を緩衝する意味で議長席、なつたのであるが、この際での大臣席に陣つていたが、なだれ込警官との押し合いへし合いして居んで来た自由党議員は優しい女のる時、議場内では揉つる女代議士気持等はふみにじり打つけるなど

どろぬま（下）

本島敏治作
久慈慈一画

K子は夫に内緒で金を借りたこと到着してみた。

実家の方には長男の病気というとについては、肺結核を感じてるはいえ、なんとか最后までこれを包みかくして、早く返済しなければならないと云ふあせりは日を重ふからの借金も夫に知れることになつて激しくなつた。

しかし夫の収入も、企画以来少く二人の子供を抱えての生活は決して楽ではなかつた。

その苦しい生活の中でも、吉村の利子取立ては、ますますひどくなつて来た。

「なあ今田さん　利子も二ケ月もたまたつちやけん　どうな、払うつたことをどう思つてるかね」

いつもとかわらぬ夫の言葉に、責められることより以上につらくただ涙が出るばかりで「済みません」と頭を下げるばかりだつた。

夫婦が今後の支払の問題などを話あつてゐる時　吉村夫婦があわてた恰好でかけつけて来た。

「あの…今田さん　私があんたたちに金は貸しとうとは内緒にしとつてくだされ　そのかはり三万六千円は三万円だけでよかけん、いつちよたのんますばい」

これまでの、おうへいな態度とはいわないが事務員として自由党の経営で事務を取り、吉田総理の面目にも関係する時は終始傍観として本会議に入れば昨年七月スト規そのまわりを取まいて居る）

院外團の亂入
それが亂闘のもと

遂に六月三日午後八時第一の乱闘劇法通過の時のように国会のルールといわれる衆議院議事運営委員会にが開かれた。自由党衆議院議員総会も無視した強行突破をやられるにちがいない。せまい会議室は総始め十四、五人の議事運営委員が立ちこめ、煙草の煙で、事実吉田「なるたうとかの怒号で、事実吉田リカン機でアメリカに飛び立つ準総理が外遊を強行するような事があれば社会党は彼の自動車の前にあらゆるうわさが議事内を飛んすぐ外國に行く場合には労働組合は彼の自動車の前に立ちはだかるであろう、とか、テロ事件が起きるだろうとかの類いで、事実吉田総理が外遊を強行するような事があれば社会党は彼の自動車の前にこつ立つ事位のことはやる可きだた。吉田総理が國会の終了を待たう考えは持つていた。

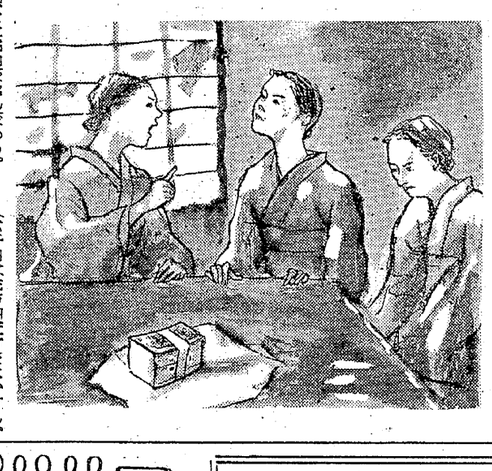

類似品に御注意　包装商標（四山漬）をどうぞ
農林大臣賞　受領
西日本名産百選入選
大牟田名産
四ツ山漬
今村食品　小売部　四ツ山屋　TEL6329
大牟田市三川町　TEL6054.6330　出張所　京町　TEL3923

ラジオ・電蓄は故障もあります
オシロスコープ
スイープゼネレーター
シグナルトレッサー　完全設備の
バルボル
信用ある
株式会社　大徳ラジオ商会
東新町三作前　電2766
コロンビア・ラジオ
今好評の不用ラジオと交換販賣は8月20日限

宮浦・本所人事・港務所指定店
ナショナル優秀ラジオ月賦販賣
ナショナル・サンヨー代理店
ビクター特約店通産局指定ラジオサービス店
有限会社　青木電器商会
大牟田市日ノ出町一丁目　電4636
（舊合名会社山田屋電機商会です）

阿蘇？
雲仙？
御習待大賣出し
6月5日ー7月20日
チケット歓迎
時計は平賀時計店
大牟田市三川町四丁目