今週の話題

たくましい歌聲

ガッチリ組んで進む〝歌を覺える會〟

すめている。面白いことには若い人より三十年ばいのオソサンの方が多く、最年長は仕織の大石さんで廿七才、平均年齢廿八才、坑内で働いて居る人がダンゼン多く、婦人の參加はまだない。

指揮者の武松さんは時半から技能試験所の教師をつかって練習をしているが、三次代の関係で同時も集れるのは半数程度、しかし先の首切反対闘争でデモやピケの時な声をそろえてうたう事の力強さ、楽しさをしっかり身につけた人達だけにガッチリ結んで頼実な歩みをすコーラスと云えば、ていさいの好いアクセサリー（附属品）程度にしか考えられず、キレイごとだけに終っていることが多いようですが、私達の歌声は生活に根ざしを据き、泥くさくても好いからよごびにあふれた力強いものでありたいと思います。

習練の歌労働場での込くり

おこうせ、私たちにいつもすばらしい理念を示してみせる勇気をあたえてくれるでしょう。

「歌を覚える會」は今年のメーデー前夜祭に大地評合唱団の主力として、また先月末の三鉱定期大会にもたくましい歌声で働く仲間達をはげましよろこばせて呉れた。三川支部では今度四万円を投じてアコーデイオンを買くった。今〃歌を覚える會〃の人達は廿日緑ケ丘運合地域分会の招きに応じて同所で昼初の発表会を行うべく張りきって練習を積んでいる。向これまでに覚えた歌の数は「潜者よ」「仕事の歌」「おスザンナ」「ゴつまづいても」「そうらん節」など労働歌をいれると廿曲以上にのぼって居る。

一歩誤ると「アリ地獄」

夫を退職させた妻の借金

仲間の血を吸う ヤミ高利貸

炭労の行動方針で炭鏡に巣喰う高利貸の撲滅を決定したが、三川支部万田の或社宅では奥さんが御主人に内緒で金を借りたのが、だんだん利子がふえて、その利子を拂うために、なんと二十数名の人から、二百数十万円もの借金をして、借りた方は詐欺容疑で、貸した方は貸金業違反で、警察から取調べられている事件がある。

A子さん（他に名を記す）は、六七年間、本人の出産と子供の病気仰天、永年つとめた三川坑をやめたのため二、三万円程度の金を借りて退職金七十数万円を全額積巻に投げ出して始末をつけた。ところが利子に追われ、一割から二割の利子でまた金を借り、利子を払っているうちに借金はふくれるばかりで、本年五月末には親戚その他を合せて二百二十五万円の借金となった。一方A子さんの夫は三川支部でもまじめで通った優秀な採炭夫、一ケ月ほとんど休勤で月収二万八千円から三万円程度の稼ぎがあった。貸した方ではA子さんに貸しているのは自分だけだまさか二十数人から借りていようとは思っていなかったと口同音に言っている通り、主人も問題がおこってから慢口に次ぐ慢口で「ヒツクリ内査が進められ、その金の流れがあきらかになったころ、同地域分会などという悲劇もおこりかねない事実この万田の事件のほかにまだまだこの様な問題がたくさん起つている。組合としても生活指導の問題として恒久的、抜本的な対策を講ずるよう努力がつづけられているが、先ず お互が借金をしない、させまいと いうことを話し合つて、借金のため退職し、ほては一家心中などという悲劇もおこりかねない炭界不況から来る生活の苦しさにつけこんで高利貸が根をはり借金のため退職し、ほては一家心中などという悲劇もおこりかねない炭界不況から来る生活の苦しさにつけこんで高利貸が根をはり借金

十万圓を突破

北窓長への力ンパ

北会長の世界平和大会出席に対する三池炭婦協の資金力ンパは会員の非常な努力で集められ、去る六月四日役員会を開催、集計の結果十万八千九百四十四円になったので役員会にて検討の結果、会望申より壱千五十六円を追加し十一万円を三池炭婦協のカンパとして七日福炭婦協に発金した。

次に各支部毎のカンパ額を記載致しまして全会員の皆様の御協力に感謝致します。

支部	カンパ額	参加会員数	
三川	三九、六六二円	三、〇三四	
宮浦	三〇、四九〇円	一、六三二	
四山	二三、二七五円	一、五七九	
本所	一〇、七九五円	五四〇	
港務	二、五九二円	二六五	
製作	二、一三〇円	三〇二	
計	一〇八、九四四円七、三五二		

知られない苦心

明治町ガードの工事の現場を見る

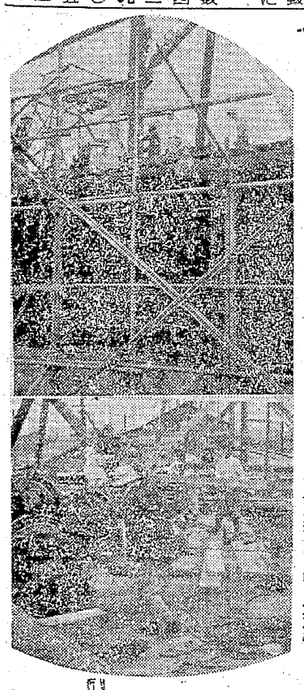

明治町から大正町に通ずる幅員十八米メートル道路の開通工事にともない炭鉱線明治町際道築工事が鑛務部採鉱所の手で進められて居る。着工は五月初旬、既にコンクリートで土止め、コンクリートの基礎に取りかゝる運びになつている。それが済むと橋桁を取り付けるわけであるが、路床を七五圓掘くする（かさ上げ）工事もあわせて行われるので完工は八月末と予定され、毎日十人平均が出役して丸四ケ月を要するという大工事、

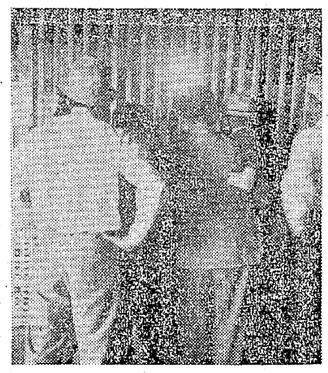

切取り請手当日現場を訪れると慈聖で動綿廿五年の鑛善五郎さん始め居合せた工事関係者が次の様に語つて下さつた

長く建設につとめていますが、ガード工事は私達として今度がはじめてです。それだけにやり甲斐もある訳ですが苦労も多い。鉄管その他障碍が随所に埋められているので統一本打つにも非常に気を配います。それと列車の運行をさまたげないよう工事を進めねばならないなど苦心を要するところです。然し後々まで残る工事なので皆張りきつてやつています。幸い現在まで無事故で通しています。

港務支部炭婦協では

未加入者の加入を促進

第一回の中央委員会で三川の池田の仕事を理解せねばならないと感じ委員から、港務支部の弥生町に早激し、有意義に第一回懇談会は終く炭婦協を結成する機要望意見があつた。（港務発）

あつたにたいし梅嶋支部長は就任の念願はそのことにあると所信を披瀝、早速六月四日炭婦協幹事と懇談会を開催した。

その席上、未加入者に対する加入促進と、今後の炭婦協のあり方について終始熱心な討論が交わされた結果、未加入者に対する態度は同じ労働者の主婦として一人でも二人でも一緒になつて闘うことがそれだけ生活を楽にするものであるので、暖い心で同志としてむかえいれることを万場一致で決定、次に現在までの炭婦協の歩んだ道は余りにも闘事に追われ過ぎていたので、主婦としての本来の仕事に欠けていたので、闘いの合間には主婦として生活の改善や教養の問題をひろくとりあげていくことを決定した。

この懇談会終了後、附属隊の慰問で港内を見学、船積作業その他の夫や子供の現労働に今更驚き、もつと、もつと、多くの人に主人達

熱心におべんキョウ

四山炭婦協の洋裁學校

校学裁洋の山四

炭婦協四山支部では昨年組合の会員さんをつのつて洋裁の講習会をひらいて大変ヒョウバンがよかつたので、今年はこれをもつと大がゝりにして向う一ケ年の洋裁学校を先生に慶ぐに従事つ洋裁の知しきを先生に慶ぐに従事つ洋裁の知しきを先生に慶ぐに従事つ洋裁の知しきを