昭和二十九年（1954）五月十六日（日）

T H E　M I I K E　（毎週日曜日発行）

（昭和27年9月25日第三種郵便物認可）　第拾参百参号　（一）

# 経営の協議会に進展

## 執行委員長に畠山氏再選

## 第五回三鉱連定期大會

時代の脚光を浴びて今や注視の的となつて居る経営参加の問題を含む行動方針を主題に第五回三鉱連定期大会は去る五日から一週間、東京上野の精養軒で開催、三池から築川副組合長（十日以降は清川氏が代理）始め竹下（本部）古賀（宮浦）郡山（四山）谷端（三川）中川原（本所）小宮（製作）川畑（港務）の八氏が出席、議長団には永松豊（山野）高橋春吉（砂川）両氏を選出、地方闘争報告を経過の後第一号議案経営協議会設置協定改訂闘争の件から審議に入つた。

労協で特に問題になつたのは労協が大幅に除名された場合を云う）二項目、決算書（大蔵案を含む）十三条第二項（解雇により業務運営の、〃大幅〃は組合次第で会社営に重大な支障を生ずる者に限りに有利に解釈されるおそれがある会社は組合と協議する）に関する通説第二（会社業務の運営に重大な支障を来す場合とは、本人の控容れられ執行部から会社に交渉の能が余人を以ては代え難い場合及

### 経営参加で揉む

大会日程の半分を費した行動方針名からなる闘争進行小委員会を得中の経営参加の問題は大会四日目つて意見を調整した結果、前回決労大会三鉱連中央委員会にもかけから審議に入つた。闘争砂川から山元で大衆討論にかけて居ないられ、企画自覧にも明示されて居るので内容の審議には入らない」まる問題である故内容の審議に入つたが審香両論にわかれ意見が纏らず決定を見て、こゝに丸三日を要した行動方針もようやく本決まりとなつた。

### その他

盲別では現在製材工場、鑛物工場の協議を閉鎖して配転その他を組合の諒解なしに実施せんとする動向があるので徹底的なメスを加えて厳しく追及することを決定、行動方針の一部を修正の上本部事務局長が総務部長を兼務する②新たに法対部長を置く以上の改正案が提案され満場決定。

△予算の件＝各山一名宛から成る小委員会で審議の結果原案十六円を十四円五十銭に削さえると△動議＝総評代表として石黒氏が世界平和会議に出席する事に決定したので各山で資金カンパし、て貰いたい旨畠山委員長から提

### 経営の社会化

しかしながら、反動政府や日経連は、自からの利益を守るため経済危機に結集し、労資協調を最近しきりに宣伝しているが此れに対決するわれわれの闘い進むべき具体的方針は、大衆の闘争力を基盤とし、次の手続を経て打立てる。

①各山の実態を充分調査し、具体案（理念・要綱等）を早急に作成する。

②具体案は大衆討議にかけ正式機関にて審議し、爾后の闘争体制を組む。

× × ×

第十七回中央委員会は十日午前九時から労働会館でひらかれ、九州炭労大会対策その他を次のように審議決定した。

### 九州炭労大會對策

執行部から

①役員の件＝三池から一名、現福川副組合長を推せんする。ポストは副委員長ということで諒む

②予算の件＝現在九州炭労の会費は九円三十銭、北海道炭労は二十九円、三倍強の金額を徴収し

### 九州炭労、西鑛連大会對策を決定

### 第17回中央委員会

て活発に動いている。こういう実態もあるので若干の会費値上げはやむを得ない。具体的に検討を加え、冗費の節約、役員、事務員の人員減という対策を考えて十一円（一円八十銭の値上げ）程度に食い止めたい。現在の九本の調査部長制度は廃止しても支障はないと考えるので、福岡の役員一名（調査副部長）、佐賀の事務員一名、福岡の事務員二名、計四名（役員一名を含む）を減して経費の節減を図るという動議に立つている。少くとも十一円で おさえ、決算報告、予算の説明を聞き、なお削減出来る点があれば削減するという方針で臨む。

行動方針の件

①中小炭鉱に対する明確なる方針というものが欠けている。

②闘争力の点について少し疑問の点がある。

③本年の敵に対して企業を守り闘いに云々、の本年の敵が明確に判らない。

④企業の合同にも協力するという意味が明確でない。

⑤国、労、資懇談三者々という点について意見を述べたい。

⑥会費徴収率の軽減を図るという意味について合点が行かない。以上の点を中心にして追及したい。この点代議員に一任願いたいという事で諒解決定された。

### 西鉱連大会對策

西鉱連の組織をどうするか、まだ結論が出ていないが見通しとして西鉱連脱退は不可能であろうと△、将来に対する

①三井鉱山（株）は小作地について水炎換補償額（鉱害補償分及び増額された水炎換分を含む）を地主対小作人の比率で配分するものとする

但し第二次離地改革（昭和二十一年十一月二一三日）以後小作地となつたものは、地主八対小作五の比率とする。

②自作地については水炎換補償額の二、五割を増額するものとする。

③水炎換補償の増額分（小作地自作地共）の内三分の一を一時打切金として五ケ年分を支払い、三分の二は年々加算するものとする。

④補償金の支給配分は、地主、自作、小作三者によつて組織された地元委員会によつて行うものとする。

⑤三井に対する水炎換に伴う補償契約は五年毎に関係委員会が行うものとする。

⑥補償金の支給配分は、地主、自作、小作三者によつて組織された地元委員会によつて行うものとする。

⑦三井に対する水炎換に伴う補償契約は五年毎に関係委員会が行うものとする。

⑧三井は二十八年度以前の分については紛争処理案を含めて五百万円を支出するものとする。

⑨五百万円の配分は関係者が自

### 二題問ヰゼ井場馬二

### 初の小作人大會

### 固勢態と意決闘争む

四月十四日県が出した鉱炭案をめぐつて紛争を続けて来た補償金問題について小作人側としては五月十三日県と持た自作、小作三者によつて組織された地元委員会において最終的に福岡県水利委員会が提示した基準案は

①三井鉱山（株）は小作地について水炎換補償額（中止田については二、五倍とする。以下同じ）の三割を増額するものとする。

②小作地については補償額（鉱害補償分及び増額された水炎換分を含む）を地主対小作人の比率で配分するものとする

私は炭労執行委員として現在迄述べた点等を守り闘いを続けてまいりました。

然し微力であり完全なものでなかつたことも十分認識しており反省致しております。

最後に在職中私に寄せられました組合員多数の激励厚意に対し深く感謝し辞任の挨拶と致します。

炭労執行委員解任に当り一言御挨拶を申上げます。

一九五二年四月破壊活動防止法案反対、吐止闘争をめぐり下部組合員の不満は中央執行部不信任となり、新しく編成された執行部の一員として就任してより二年二ケ月の期間を回顧するに、先ず六三日の長期一斉ストライキ、衆参両院の乱闘国会、スト規制法反対闘争、企業整備反対闘争、今次賃金闘争と闘いの連続でありました。

この幾多の闘争を推し進めてゆく中で私の脳裏を常に翔廻つていたものは、又忘れ得なかつたものは三池の同志諸君の闘争の姿でありました。

闘争の最終段階になれば過去の闘争を十分批判し徹底的に検討しました。

今吾々に必要な事は総ての過去の闘争を十分批判し検討することであり、その批判の中よの次の闘いへの準備をすることであります。

戦術面にも、交渉面にも、過去の闘争を十分批判し徹底的に検討しました。

今吾々に必要な事は総ての組織をすべきでありましよう現実認識の相違は堂々と然も徹底的に論議し意志の統一がなさなければならない。闘いの出発に於ての現実認識の相違は必ず対立となる。このことは闘争推進の大きな現実であり、組合員の不幸となる恐れがあり、組合員の闘争に対する自信を喪失し、組織に対する信頼性の喪失となつて表れてくる。このような現実が表れることは組合員の大きな不幸であり、恐ろしいものは経営者であり、反動勢力であります。

吾々は以上の如き点に、常に注意し日常闘争を通じて闘う組織の確立に努力すべきであります。

次には組合の民主化である。吾々の組織の内部には民主化されなければならない現実が多分にあります。組合は厳密主義であつてはならない。又一方的見解主観のみが下部組合員に流されてはならない。

その基盤の上にたつて現実認識をすべきでありましよう現実認識の相違は堂々と然も徹底的に論議し意志の統一がなさなければならない。闘いの取扱いをどうするかにつき論議が交された結果、内容を修正若しくは持ち帰えすべき点は山元から中央に連絡を取り、取扱いについては執行部に一任と決定、何れも賛成入りの本にして速く発行、二百円程度で広く組合員に頒つ方針である企画自覧は今后の組合運動にかける重石の銘として是非購入して頂くよう望まれている

### 書記局便り

五月　十日　福岡地区大会、九共

〃　十一日　山ノ上作件公判

〃　十二日　馬場井ゼキに関する会議

〃　十四日　九本定期大会

発行所
三池炭鉱労働組合
大牟田市不知火町
電話3033番
炭鉱 5256番
5475番

編集発行人　平馬敏治
三鉱労組印刷工場

三鉱労組機関紙

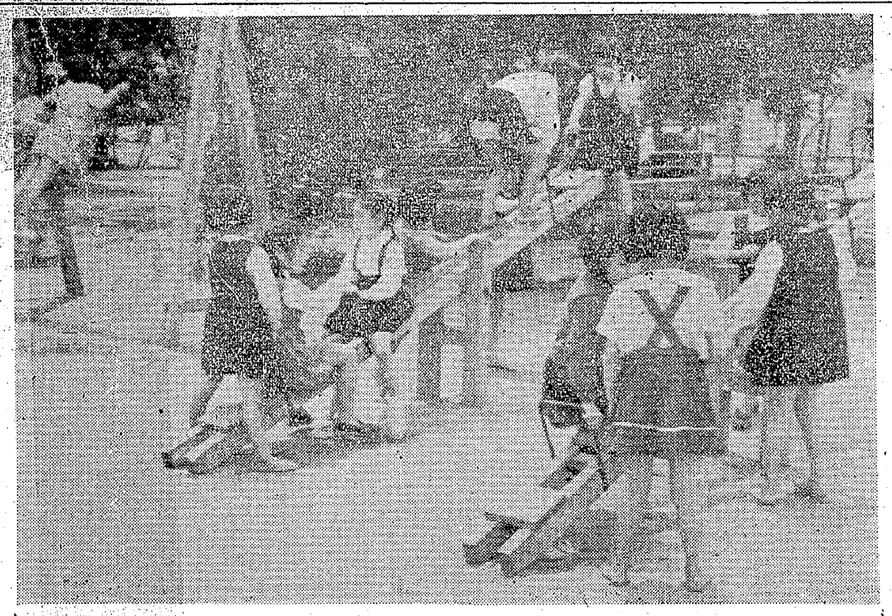

### 新緑の蔭

五月の陽に　ねつとり汗ばんで
生命のいぶきあふらし
照り映える青葉　若葉
取除かれた奉安殿趾に
咲ききそう黄ばら　紅ばら
若葉崩ゑ百花競ふ　五月
あゝ五月　この新緑のなかにあつてさえ
ふつと身内をよこぎる　不安が
新緑の蔭　眠氣をさそふ
ぶろんこ　のリズム　しい
そうのきしみ
子供だけがもつ　平和
あゝここだけは
不安な　ものおとをたてたくはない

### 前進

## 九炭労大會に望む

九炭労行動方針案は「中央行動方針は組合活動の全分野にわたる行動の指針であつて　われ〳〵はこの上に何ものも加える必要を感じない。こゝに九州地方本部行動方針という蛇足をなき加える所以は、過去の実績を改めてもちだすまでもなくその地方本部としての固有の行動領域が中小炭鉱の問題であつたし、また将来もそうであるということである」として、深刻な石炭危機に恐れをその集中的なしわよせを受けるものが中小炭鉱であり、このおしい情勢に処して闘争をどの〳〵ように進むか中小の立場からかいた行動方針として提案せんとしている。

（二）

その内容について検討してみよう。

「大手の闘争は直接に独占資本と対決する闘いである。しかし中小の闘争はそう簡単に割り切れないものを残している」とあるが、これは何を意味しているか。独占というものに対する解釈をどう解釈しているか理解に苦しむ。

独占企業を許すことは物価の騰貴を物価の値上げが可能となることである。

独占企業の再建を図るため金融資本と結託して金融引締めを行うことによつて中小企業等に至るまで出来る限りの参加を行うことも必要とあれば企業の合同にも協力するであろう。企業の再建計画は共同に立案されなければならない。先ず企業経営の民主化より経済の民主化コースは始まる」とある。

こゝで忘れてならないことはわれわれは企業の社会化、私有財産の社会化であり、労働階級が当面経営に参加する方針は経営の監視を理念としてこそ許容さるべきである。

経営者が経営の参加を許容する理由は搾取する手段としてとるものであり利潤がなくなつた現在労働条件を切下げんとする方法として経営参加を認め企業を守らんとしていることを知らなければならない。

（四）

中央炭労大会は「中小炭鉱の組合員と共に苦しみその気持を理解する闘いの同情と親切さが大切であり、炭労組織は中小を見殺しにはしないという安心と信頼こそが中小炭鉱労組全体の闘争力を強め　統一行動を盛ちに起させるための唯一の道である」と決めた。

われ〳〵は中小の実態は十分認識している。闘いの方法としては直接間接とをとはず大手のエゴを捨て組織力を発揮し中小炭鉱の問題を援助しなければならない。

すべての闘いの目標を「生活を守る闘い」に集約し、両者相呼応して闘うところに統一闘争の効果が期待できるのである。

### 社會主義講演會

向坂教授らを講師に

社会主義協会では「こんど九州支部を回り立つる記念講演会を決定し、組合に通知をもたらせて来た。会場は労働会館で五月二十一日午後五時四十分からの予定である。

講師は向坂会の同人である向坂逸郎、高橋正雄両九大教授で講演内容は向坂先生が「社会主義政党と労働組合」高橋先生が「日本資本主義の現段階について」であるがよろこびを与えた。

### 二題問ヰゼ井場馬二

### 初の小作人大會

### 固勢態と意決闘争む

四月十四日県が出した鉱炭案をめぐつて紛争を続けて来た補償金問題について小作人側としては五月十三日県と持た自作、小作三者によつて組織された地元委員会において最終的に福岡県水利委員会が提示した基準案は

①三井鉱山（株）は小作地について水炎換補償額（中止田については二、五倍とする。以下同じ）の三割を増額するものとする。

②小作地については補償額（鉱害補償分及び増額された水炎換分を含む）を地主対小作人の比率で配分するものとする

但し第二次離地改革（昭和二十一年十一月二一三日）以後小作地となつたものは、地主八対小作五の比率とする。

②自作地については水炎換補償額の二、五割を増額するものとする。

③水炎換補償の増額分（小作地自作地共）の内三分の一を一時打切金として五ケ年分を支払い、三分の二は年々加算するものとする。

④補償金の支給配分は、地主、自作、小作三者によつて組織された地元委員会によつて行うものとする。

⑤三井に対する水炎換に伴う補償契約は五年毎に関係委員会が行うものとする。

⑥三井は二十八年度以前の分については紛争処理案を含めて五百万円を支出するものとする。

⑦五百万円の配分は関係者が自

### 健康優良赤チャン廿五名きまる

三池鑛保険組合主催になる赤坊大会が去る七日谷屋から本社体育館で行われた。参加した赤チャンは何れも先に診察所、分院別保育揖場の乳児検診にパスした昨年十二月一日以降今年一月廿一日までに生れた健康優良児二八名中一九九名で、審査の結果一等五名二等十名、三等十名の入賞者が決められた。一等入賞者左の通り

三川　馬場　直子
四山　北岡　敦子
本所　野崎美代子
〃　角　由紀夫
四山　日高　和美

炭都まつり

景品付大賣出し　5月15日〜22日

お買上げ高500円毎に景品券進呈
（チケットにも進呈致します）

菊池雜貨店

大牟田市三川町五丁目　電話6159番

三ツ星印の製品を
御存じでしようか

電球　がよく切れてお困りのお方は是非一度お試し下さい。普通電球以外の材料を使用してありますから永く持ちます。一〇一六〇迄四〇円です。

三ツ星アイロン　普通のアイロンよりも早く熱します。普通品が熱する間に三ツ星アイロンはワイシヤツ一枚位は仕上げられますから節電になります。七〇〇円です。

三ツ星スタンド　木製で繊細のセード付で二七〇円の特価で差上げます。

三ツ星製品發賣元　山田屋本店
大牟田市鍛冶町電二四三八

只今四十五周年の賣出中であります。
六月十日迄サービス券差上げます。
六月十三日午前八時から十一時迄弊店にて抽籤して賞品差上げます。

三鑛労組四山支部、三川支部指定店
港發電所指定店

自轉車及び修理の御用命は
チケットを御利用下さい

有限会社　吉澤自轉車兄弟商會

本店　荒尾市大島上区　電252
支店　大牟田市三川町一丁目
営業所　大牟田市三川町二丁目　電6354

宮浦（大浦）三池製作所
本所人事（電氣・輸送・建設課）　指定店

買物は便利なチケットで

大牟田專門　専　店会加盟店

本田自轉車商會

市内東新町二丁目（三作前）　電話3925番

＝ソ連映畫＝

## 若き親衛隊

一九四二年七月、ウクライナのフオミンを倒し、若き親衛隊の名で銃首刑を宣言、市民の見せしめにし、さらに捕虜収容所を襲つて炭坑の町クラスノドンに、ヒツトラーのファシスト軍隊が近ずいた。地区委員会からは全員退去の命令が出た。炭坑は涙をのんで自ら破壊された。

ブローズエンコを先頭とする共産党の地区委員会は、この武器を集中してパルチザン活動の準備をはじめた。ファシスト軍の行動は、国民の間に指導し、国民をえている。この困難な闘いの中でセリョージヤとワーリヤは深い愛情に結ばれた。

スターリングラードの戦局は逆転した。うちのめされたドイツ部隊は動揺しつつ、クラスノドンを経て西方に退却していた。そのころ、ワーニヤ・ゼムヌーホフとスタホヴイチほか一名の同志が逮捕された。ドイツ軍は血まなこになつて若き親衛隊を追求している。リユーバも逮捕された。スタホヴイチの自宅で、牢獄には次々と親衛隊が逮捕されて来た。リユーバは不敵に歌いわめいた。拷問にさいなまれたワーリヤもブーシキンの詩を高唱して屈することを知らなかつた。彼等の歌声――それは若き青年隊の歌、は敵の制止を圧倒した。脅迫にも拷問にも屈しない彼等に処刑の宣告が下つた。




爆破された炭坑の坑口の前に親衛隊の一団がひき出された。背共員は前へ出ろ、という裏切者の手先ソコフスキーの声にうながされて、オレーグが出る。二つの眼が凶悪にきらきらと輝やいている。一人よろめいて踏むが、オレーグたちの鋭い眼に射すくめられて、隊列に加われない。

夜空にとどろく友軍機の爆音に胸をふるわせながら、オレーグは「われわれはお前たちを恐れてはいない。……ただ、お前たちを生み出したものこそ恐ろしいのだ。……僕がただ最後に願うのは、正しい生き方のために、われらの同志、あらゆる人々とともに、たたかいつづけることができないというあらゆる人々に、僕の最後の挨拶を送ろう……」

そしてあらゆるインターナショナルの歌唱の中に隊員たちは倒れた。勇気百倍した彼等は裏切者のピンを投げつけて、まず手柄をたてた。

闇然に燃える彼等はオーレグを中心に集つた。リユーバもブローツエンコやアンドレーもオーレグと連絡をとつた。

ドイツ軍司令部の地下室には労働者が逮捕されていた。裏切者のオミンの手引きである。彼等は機銃掃射に倒れ、また生きながら穴にうめられた。

オーレグの家には、リユーバ、セリョージヤ、ウーリヤのほかワーニヤ・ゼムヌーホフとワーニヤ・トゥルケーニツチの八人のコムソモール（青年共産党員）が集つた。オーレグは、敵と闘い、破壊された炭坑等の復興に向つて叫んだ。

「われわれはお前たちを恐れてはいない。……ただ、お前たちを生み出したものこそ恐ろしいのだ。……僕がただ最後に願うのは、正しい生き方のために、われらの同志、あらゆる人々とともに、たたかいつづけることができないというあらゆる人々に、僕の最後の挨拶を送ろう……」

そしてあらゆるインターナショナルの歌唱の中に隊員たちは倒れた。勇気百倍した彼等は裏切者の