焦点

△…その一…▽

米の値上りを皮切に物価はドンドンあがり、大牟田では電気が百五十円（A級）に引上げられた。荒尾でも近く百二十円になるらしい。ところがこれらの風潮に抗して最近理髪代を大人五十円、子供丸刈り二十円に大巾値下げした奇蹟な床屋さんが居る。万田社宅に程近い鳥栖の亜尾、土居、百谷各理容店がそれで、事の起りは土手山下地域分会の甲斐栄能氏が、かねて感意な亜尾哲信氏に苦しい炭鉱労働者の生活を訴え、冗談のように値下げ問題を持ちかけて見たところ、かねてそのことは全面的に協力して下さるので非常に感謝して居ます」と語って居た。

△…その二…▽

四山中区整髪組合に「三鉱単理髪館」と二階目を築く大看板をかかげた理髪店がある。

奉仕料金で協力
奇篤な床屋さん二題

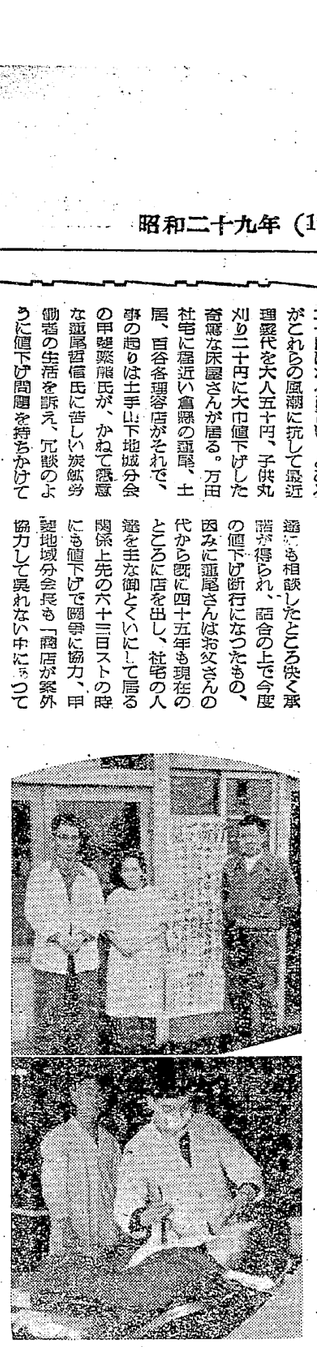

亜尾さん理髪室看板の下で

亜尾さん理髪室看板の下で

亜尾さんはお父さんの代から既に四十五年も現在のところに店を出し、社宅の人達にも相談したところ快く承諾が得られ、組合の上記今度の値下げ断行になったもの、因みに亜尾さんはお父さんの代から既に四十五年も現在のところに店を出し、社宅の人達にも相談したところ快く承諾が得られ、組合の上記今度の値下げ断行になったもの、因みに亜尾さんはお父さんの代から既に四十五年も現在のところに店を出し、社宅の人達を主な御とくいにして居る関係上先の六十三日ストの時にも値下げで闘争に協力、甲斐地域分会長も「商店が案外協力して呉れない中にあって

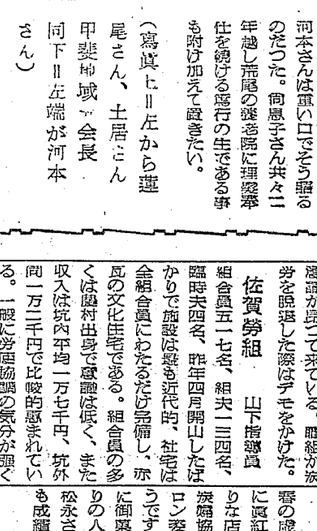

土居さん理髪室看板の下で

土居さん理髪室看板の下で

理髪料金を安くして居るので理容組合からは反感を持たれて居ますが、炭鉱で働く人達の収入と睨み合せて考える場合これ以上は取れません。値金でも上ったらその時は理髪料金も少しは上げて呉けるでしょうが現在のところではまだまだ……その意味で今度の値上げ闘争は私達のために闘って下さって居るのと同じだと思って居ます。金が入ったからと云って炭鉱の人は家、職選る訳ではなし、みんな地元の業者にバラ撒くのですから業者の側でもつと常日頃から協力するよう心掛けなければ罰が当ります河本さんは厳しい口でそう語るのだった。御息子さん共々二年越し荒尾の産業院に理髪奉仕を続ける感心の生である事も付け加えて置きたい。

（写真＝左から理尾さん、土居さん甲斐地域分会長同下＝左端が河本さん）

攻重軍は採みクチヤ
眞剣そのもの　ピケ破りに備えて猛訓練

時限スト、そして原炭搬送拒否の反復により、賃金闘争は粘り強く闘われて居る。これに對し会社側は目下のところ沈黙を守り通して居るが、何時ロック・アウト（事業場閉鎖）の擧に出るかわかったものではない。その場合の對抗手段である総員引揚をめぐつて紛争が豫想されないでもないので各支部では時限ストの早あがりを利用してピケ訓練を續けている。宮浦、三川、四山各ヤマの訓練状況を覗いて見よう。

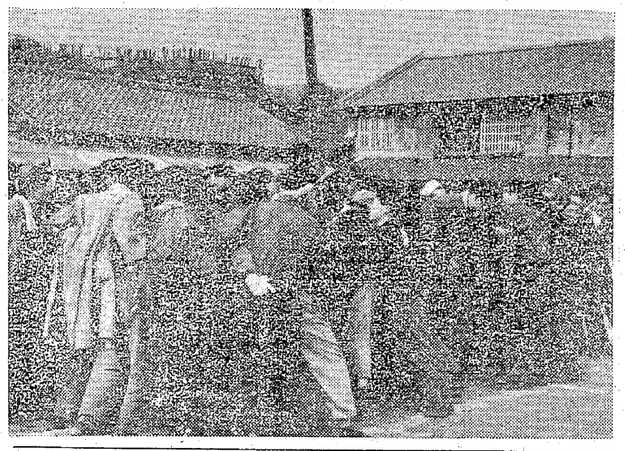

各方昇坑砦が組合事務所横の広場にあつまり、その場でスクラムを組んだのち、その場でスクラムを組んだのち、こんな場合はどう、こう来たらどうすると指導、訓練を行つて居るが、熾の入れ方は大したもので、攻略軍はもみクチヤにされるのでまつたなり手がない。またこのほか地域分会でも行動隊を動員して眞剣な実地訓練が續けられている。

宮浦支部

各方昇坑砦が組合事務所横の広場にあつまり、その場でスクラムを組んだのち、その場でスクラムを組んだのち、こんな場合はどう、こう来たらどうすると指導、訓練を行つて居るが、熾の入れ方は大したもので、攻略軍はもみクチヤにされるのでまつたなり手がない。またこのほか地域分会でも行動隊を動員して眞剣な実地訓練が續けられている。

四山支部

三川支部

組合事務所裏の広場が訓練の場所にあてられているが、実際と変らない眞剣さで、攻略軍（ピケ破り）に廻つてもんでいた酒井支部長が、あまり実が入りすぎて負傷でしまつたが、左眼を傷つけ他にも軽傷者二人数名を出すという騒ぎ、その代りどんなにピケ破りが押しかけてもピクともしないだけの自信を身につけている。

三川支部

去る十日午後十一時頃、三川鉱仕繰工吉田春義氏（四〇）は火薬を受領して第二斜坑六目貫から七目に廻つてもんでいた酒井支部長が、あまり実が入りすぎて負傷でしまつたが、左眼を傷つけ他にも軽傷者二人数名を出すという騒ぎ、その代りどんなにピケ破りが押しかけてもピクともしないだけの自信を身につけている。

人車に觸れ重傷

現場安全協議会で研究の原因を究明すると共に防止策を練つている。

揃う足並昂まる意識
激戦地は明鉱三山
三池から各山に指導員を派遣

今度の賃金闘争に際し、特に九炭労からの強い要望に基き三池から十三名の闘争指導員（執行部十名、決闘機関三名）を各山に派遣、強力な闘争の推進を期して活躍中であるが、去る十七日九炭労でひらかれた指導員会の修了後三池の指導員のみ西鉱に集め連絡打合せを行つた。そこで見られた情報を要約すると大体次の如くである。

明鏡三山

ここは免次闘争における激戦地で、運眼もとの三山に重点を指向して闘争の切崩しに努めている。特に九、十の両日会社側が原炭搬出を強行したに対し、三池から山下智昭次長はじめ十名の指導員を繰り出し、大衆動員によりこれを阻止したが、とり

會分宅社施濃協婦炭した誕生

わけ青年行動隊、炭婦協の活躍ぶりは目覚ましいものがあり、また賃金カットの悪宣伝に対する組合員の憤激もあつて志気は日に増し昂揚して来ている。

立山労組

組合員八一〇、組夫（請負）一一〇名、組合の前には絶えず赤誠が

参加率も上乗
濃施炭婦協結成さる

製作支部濃施社宅の炭婦協が十五日結成された。当日職員の家族を除く四十一名中、三十四名が集会所に集り、製作支部中原敬宣婦長から闘争協力報告をきゝ規約を審議決定、役員選任の後には陰膳委員で同支部は全社宅の炭婦協結成

會分宅社施濃協婦炭した誕生

頑張るぞ財布の紐を引きしめて
〝勝抜く標語〟入選發表

今度の賃金闘争を勝ち抜くため長期闘争に音をあげないだけの家計の引締め、合理化が盛まれて居るので厚生部ではこれに役立つ標語を組合員、家族から募つて居たが締切りの十日までに三百をこえる応募があつたので本支部厚生部長それに三池炭婦協の評議員を加えたメンバーで厳正な審査を行つた結果次の入選標語を決定した。

特選

四山　堀前　春男

裏切つて泣くより唄へ労働歌

入選

三川　永野　定一

闘争中見たさ着たさはおと廻し

四山　福本　春喜

闘争の二字がゆるさぬ無駄使い

三川　佐藤　妙子

高利で泣くより組食で笑え

四山　徳永ミツエ

頑張るぞ財布の紐を引き締めて

三川　岡本　順治

勝つ迄は母の得意のスト料理

四山　田島テルヱ

しぼれよ支出面ゆよ団結

三川　大城　幸男

何が何んでも勝ち抜くぞ禁酒禁煙パチンコ止めて

三川　橋本　シズ

身近かな細い手近かな節約

三川　福島蓄音

晩酌も止めて三ツコリピケライン

佳作略

保安標語

かねて労働部で選定中だつた保安思想昂揚に関する標語は多数の応募の中から労働部長会議で選を行つた結果次のように入選標語を決定した。

四山　徳永　喜市

ゆるんだ緊保安で締めてデマはねつけて

三川　本所　吉永　円治

破つた現則が我が身を破る

四山　堀前　春男

一寸までお前それでよいのかね

三川　沢村　吉保

過法で今日も明るい湯の窟

三川　英木　又一

活かす過法嬉く勝利

三川　大城　幸男

父ちやん御無事と笑顔で送り坊やとうたう労働歌

港務　荒木　初義

保安！休憩さあ！仕事

港務　松尾　邉也

保安指示堅く守つて作業に従事、鉱山も明るく家庭も楽し

本所　吉永　円治

ゆるんだ緊保安で締めてデマはねつけて

働く人こそ威張る権利
かに工船を讀んで

北白川雛子さんの作文

学習院雛人会で発行している「雛人会雑誌」の第百七十五号に、同院中等科二年生の元最族の北白川雛子さんが小林多喜二の「かに工船」を読んだ印象を率直に作文に書いている。同雑誌の巻頭には高等科三年生の正に親王が「アイヌの美人に献ける歌」を書いていて、昨冬朝日新聞が大事件のように紹介したが、北白川さんの作文には一言もふれなかつた。そこで北白川さんの作文を以下に紹介することとする。

（前略）　何時の事か、本当の事か知らないけれど、こういう事が現実にあつたのだろうか。とにかくこの話に出て来る監督連は封建時代の利己主義で惨酷だし自分達はなにもしないで威張つていて、他の人が一寸でも仕事をなまけると容赦なくなぐつたり、けつたりする。かに工船に乗り組んだ漁夫たちは、働かされ過ぎて病気になつて働けなくなるまで、朝から晩まで働き続けである。そうしてついに死んでしまつた人もいるそんな人さえ漁獲をする時にも

（三池の資料会）闘争中は闘争委員会の活動が不活発な恨みがあつたが、現在では活溌な行動によつて組合員の意欲も非常に昂揚している。職組が炭労に加入していないので感労中の作業遂行に三池等協は、職労は未結成である。理容会その他省略。

コンゾさんの御利益？
商賣繁昌炭婦協と地域分會の店

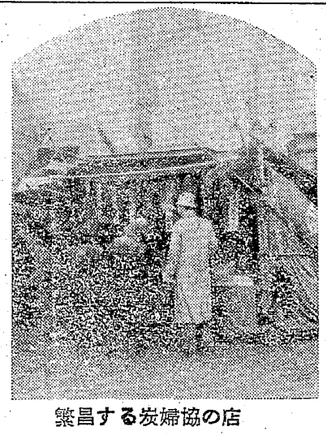

繁昌する炭婦協の店

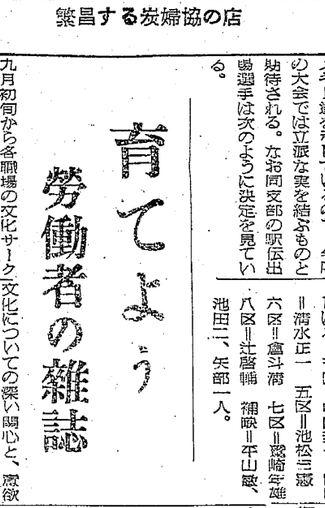

繁昌する炭婦協の店

炭婦協の主婦選が六、七人、ニプ先を利用して自転車預り所も設けロン姿も甲斐々々しく御主婦と呼ばれている。

「若奥さん」に次いで、特別出演として本所、三作、宮浦の各職場合唱團が出演、世界民謡めぐり、歌の中央合唱團指導、日本の歌声（組曲）最後團の大牟田に娯楽版（中央合唱團のかくし藝公演が来る）等健康で楽しい多彩なプログラムで觀衆を魅了しよう。

☆演出別特も團唱合場職☆
樂しい合唱の夕べ
25日、中央合唱團來演

九州巡演中唱団も参加、世界民謡めぐり、歌の中央合唱団指導、日本の歌声（組曲）最後團の大牟田に娯楽版（中央合唱團のかくし藝公演が来る）等健康で楽しい多彩なプログラムで觀衆を魅了しよう。

一行は中尾美代子さん畑井きみよさん以下廿名（男十名五日から廿日まで、毎日午後二時から二時間程度コーチに当つて貰う。

古賀新三氏をコーチに
張り切る驛傳選手

宮浦支部では闘志に燃つた三鉱駅伝に備え、友山野からマラソンの古豪古賀新三氏を招聘して十八本（通勤用一本を含む）新港米の山線が両五時四十四分から四時四十分から十時四分まで十七本、これは新港炭婦協　地域分会が中心になつて昨年から猛運動を續けて来たのが効を奏したもので、同社宅から服務証に出るまで一歩一歩から服務証に出るまで一歩近くを十時六分終発まで一時間毎に一日十時四分から十時四分から、と特に炭婦協の人達は大よろこび

新港線を開設　西鉄バス

新港線を開設
西鉄バス　炭婦協の運動が奏効

育てよう
労働者の雑誌

九月初旬から各職場の文化サークル文化についての深い關心と、高欲や個々の進歩的な人々の間で雑誌を編輯したいと思う。こゝから新誌を発行しようではないかというしい国民文学を花咲かせるべきだやかであるが四十数頁の雑誌「文学ひろば」が出版された。まこる。しかし、とにもかくにも敢とに労働文化の発展上よろこばしい戦後八年間、ちぐはぐの苦しい潭ことで、多数の人々の意見と参加を求めて、今回さ

「文学ひろば」の表紙

加される機、組合より推薦する。

以下に同人選の編集後の感想を紹介したい。

戦々は、小説や詩が書けるか、書けないかということより民族のさされた。しかし、云つてみれば、

実にうすぺらな一小冊子でも文学ひろば」が出版された。まこる。しかし、とにもかくにも敢とに労働文化の発展上よろこばしい戦後八年間、ちぐはぐの苦しい潭ことで、多数の人々の意見と参加を求めて、今回さやかであるが四十数頁の雑誌「文学ひろば」が出版された。まこる。しかし、とにもかくにも敢とに労働文化の発展上よろこばしい戦後八年間、ちぐはぐの苦しい潭ことで、多数の人々の意見と参加を求めて、今回さやかであるが四十数頁の雑誌「文学ひろば」が出版された。まこる。しかし、とにもかくにも敢とに労働文化の発展上よろこばしい戦後八年間、ちぐはぐの苦しい潭ことで、多数の人々の意見と参加を求めて、今回さやかであるが四十数頁の雑誌「文学ひろば」が出版された。まこる。しかし、とにもかくにも敢とに労働文化の発展上よろこばしい戦後八年間、ちぐはぐの苦しい潭ことで、多数の人々の意見と参加を求めて、今回さやかであるが四十数頁の雑誌「文学ひろば」が出版された。まこる。しかし、とにもかくにも敢

炭鑛のお母さんたち

野中　三郎

おとされ　つくめで　気をうろろの

主婦の心が
軒下に　離れながら　寒つまり
日射病で　たをれた人もある広場で
主婦の力は　団たまり
ねむれぬ夜　度員のはしをにぎり
正しいことのむつかしさを想しんだ主婦たち

たん／＼
だん／＼と

女を取りかえし　人間をとりかえし
夫と一体だと　感じた時のよろこび
苦しさをはねのけ
夫と子供を守るための闘いが
八月七日
スト規正法のできた翌日
主婦連は　足音高く　進み出した

夜中に　ピソ／＼ワツショイに
明える虫の音
ふいてもふいても　ぬれる幼子のかみを
ふいていた　若いお母さん
下痢まで　スプヌレのまゝ
お母さんの看病をする中年のお母さん

電燈の中で　たき合つて　瞳をとる人々

しんぶん

笹原　峻五年

山下　益美

おかあさんただいま、五円というお金をもらつて学習をしました。
家にかえるとおかあさんの姿は見えず　お父さんが机に向かつて一生けんめいに新聞を広げて何かかいつて居ました。お父さんはいつもがあると新聞記事のその日の出来事などを自作の「いろはにほへと」に記入されるのが習慣でお母さんや妹などがお父さんのことを字書き虫とあだなをつけて笑うのもよいかも知れません。
お母さんたちに　いつまでも美しさのつづくことを祈る

詩
三池

炭都歌人の團結成る
歌誌「環流」を創刊
締切廿三日三月中旬發行

炭都大牟田の短歌人を打つて一丸とした有力な短歌雑誌の創刊は長い間の懸案であつたが、このほど「水がめ」（静部岡八岩本崇二郎氏（三鉱労組勤務）を中心に強力団結の機運が着々醸成、それに在牟田半より月見ケ丘社宅高むく氏宅にて新年初会を開催した。

（発行所＝大牟田市城町二丁目堀川啓雄方）

宮浦句會

宮浦俳句会では一月十七日午後六時半より月見ケ丘社宅高むく氏宅にて新年初会を開催した。

泉　則花　選

入選句

高田秀太郎
発破母線屑にかついで鉱山始
井手口湖舟
事故ありと坑口に焚く大焚火
加藤　雪月
そくさとして大寒の坑に入る
江崎　春亭
よろこびも悲しみも雪寒を待つ
田中　茂来
大寒の駅いとおさと列車便
森　まさと
解天商師走の声をとばしをり

映画紹介
「女の園」

昨年「日本の悲劇」を作つて従来の型を破つた木下恵介はこんどは阿部知二原作の「人間園」を脚色した「女の園」を監督に十二日から京都、奈良、姫路、奈良などの地方色を生かしながら女子学生の寮々相に時代の息吹をあたえようとするものである。

俳優も高峰秀子、久我美子、岸惠子、高峰三枝子という顔合せが興味あり、とくに阪東妻三郎の遺児田村高広を起用しているなど木下らしい意気のひらめく作品で最も期待される木下の本年度第一作品である。

来週の映画

△セントラル…（24―3月2）黄昏、非常線
△天地…（24―3月2）求婚三人娘、綿南国太平記
△太陽館…（24―3月2）美しき暇、さらばラバウル
△銀星…（24…27）アフリカの女王、野戦看護婦（28―3月2）戦う雪鳥師団　地の果てまで
△名国座…（24―3月2）日の果て、この太陽（後）
△荒尾大天地…（24―3月2）求婚三人娘、ギャングをねらう男
△新世界…（24―3月2）さらばラバウル、美しき暇　無法街
△友楽館…（24―27）お嬢さん七十七万石、すつとび千両旅、銀郷の歌（28―3月2）バラと拳銃　忍術選中記

商むく　龍生
坑道にもの言生れ嫁ケ君
中野　春暁子
聲かんで下る坑木大斜坑
永野　秀吉
寒鮒の竿折ることを大袈裟に

～～～～～～～～～～～～

一区＝藤木岩雄　二区＝久保田残念ながらたからつぶれた。あるいは無期休刊した。
しげる　三区＝中山圭一　四区＝荷水正一　五区＝池松三郎　六区＝富斗荷　七区＝鹿崎年雄　八区＝辻啓輔　補欠＝平山敏、池田二矢部一人。

この「文学ひろば」の運命はどうであろうか。私は「ひろば」がまかれたのである。花ひら寒を咲すび　肌さす冷気のなかに種がめきして、凍土にめげず、もつとそれが前途を洋々たるものにしている、と信じている。

もちろん「幸福は天からふつて来ない」冬に発刊された「文学ひろば」である。それは、薫風ふきもつと根をひろげることだろう。