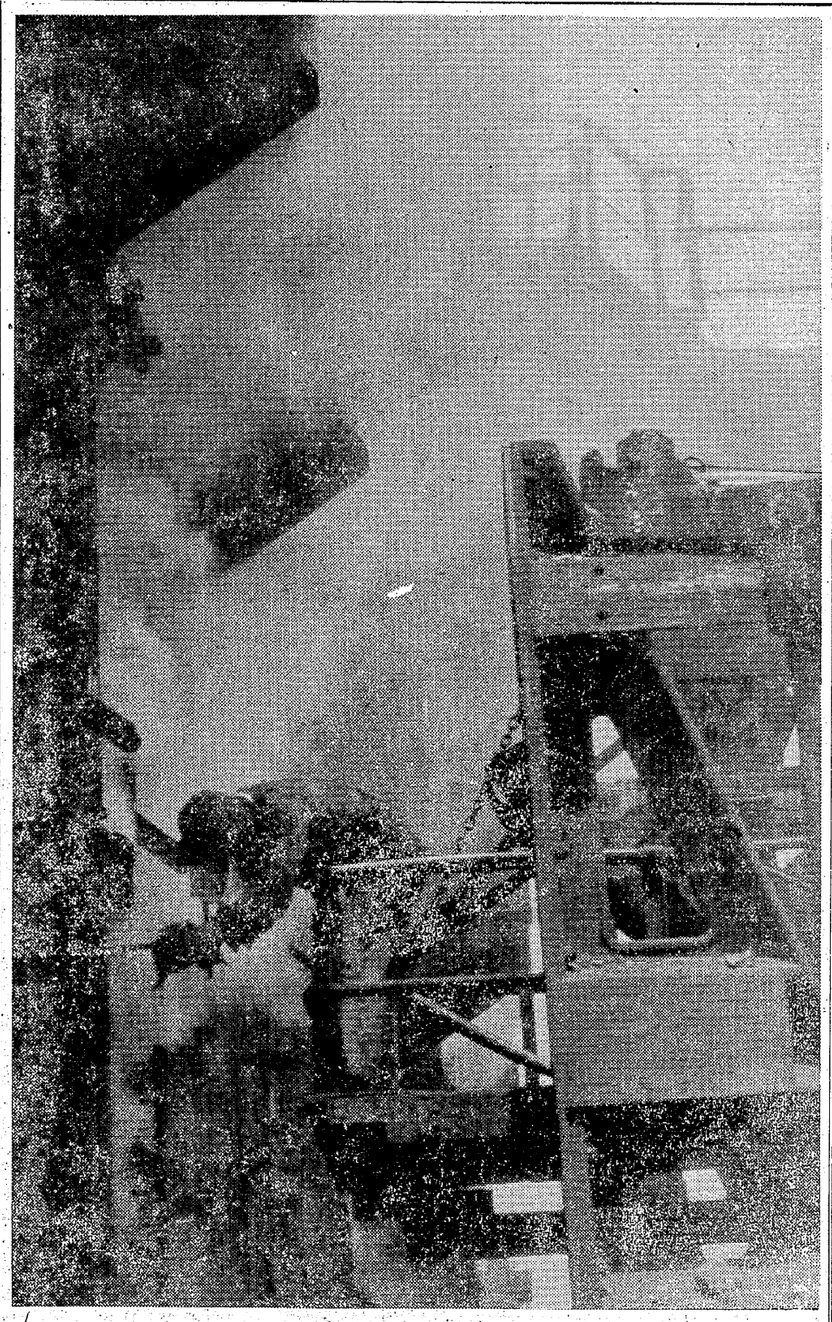

今年もみんな力をあはせて

火ぶた切る春の労働攻勢

国鉄、炭労を先頭に

労働階級の闘争は新春を迎え國鉄の首切り反対を皮切りに、民間労組の賃上げ要求の立上りと火蓋が切られた。

M・S・A受入れによつて再軍備を強行しようとする。政府は保守反動の合同を策し一兆三千億圓の軍事豫算を上程しようとして、官公廳の首切、諸物價の値上げ、賃金ストップの構想を經營陣と組んで眞向うから振りかぶつて來た。「生か死か」一切の反動政策に全労働者が団結して闘わねばならないと電産、鉄鋼、私鉄など賃上げ闘争も愈々本格化してきた。

職場に地域に　行動隊生る

炭労　炭労の賃金闘争は春季攻勢に與す役割は重大であるだけに年末闘争の足並の乱れ、組織の再整備を目的として、十日から五日間開れた炭労臨時大会では幹部闘争を排し、否定し大衆行動、大衆闘争が一切の闘いに盛り込まれたことは注目に価する。

現実の炭労は職術決行に際し、態勢の再整備が必要である。それは闘争が組合大衆のものとなり、大衆闘争組織、友誼単産、勤労者、一般市民との地域共闘組織を確立すること、職場七千円保障、職場のための二時間ストを行い、要求貫徹と意見統一のため全国一斉ストの態勢を準備する。

他労組なみの賃金を

三炭　二十日までに四月賃金闘争の大綱が中央で審議され二月十日からの三金運臨時大会で最終決定をみることになつている。それとともに同大会では、次期運動方針と全鉱加入問題などが討議される。賃金については、昭和二十六年当時一万二千円ベースを獲得、二十七、二十八年の春季闘争で若干増額されたのみで、せめて他労組なみのベース廿一日執行委員は廿七日判明する

一万二千六百円（基準内）である　総ワク一千万圓を回答

三染　十四日会社は職組の要求に「総ワク一千万円」を回答、これは昨夏の昇給七百円から千円程度になるもので、組合員が要求している四千円五千円を下まわり、「エビでタイをつる会社の不誠実な労務政策だ」との批判もある。同労組では現在役員改選中で、新執行部の三役は廿一日執行委員は廿七日判明する

合化労連の統一賃闘に立ちとることを決定し、注目されている。

大衆討議し要求提出

合成　労働協約問題

◇一月十四日総会を開き労協案を万場一致で可決

◇同十八日労働協約の要求

◇二月一日より交渉にはいる

賃上げ問題

◇一月十六日世論調査締切

◇一月二十八日執行部案作成

◇二月一日—十七日大衆討議

◇二月中旬要求書提出

整理鑛員が自殺　十七日三川鉱社宅で元三川鉱員松尾平夫さん（㊛）は自宅で首をつて自殺した。死因は不明だが同氏はこんどの人員整理で退職をカンコクされ、それを苦にしていたといわれている。

むしろ当局こそ違法

責任者処分に共闘態勢

國鐵　年末闘争の責任者処分に反対、六日からの超勤拒否、遵法闘争など今年労働運動の口火を切つたが、廿三日当局側は委員長など十七名の処分を発表、十九、廿日の両日全国廿数ケ所で、五割休暇戦術を実施した。大牟田でも、一時ビラはりで駅長と対立していたが、「大牟田駅長問題にならない」とその決意のほどが示された。

◆処分問題とは

年末組合側の十割賜暇闘争は、一般国民に非常な迷惑をかけた、だからその責任者である組合役員とその指令に従つた組合員を、首切り又は減給処分に附すると云うのが国鉄当局の言い分である。これに対し組合では国民に迷惑をかけたのは仲裁々定を無視した当局の責任だとして共同闘争を強力に行うことを決定、いよいよ不当処分反対闘争は大きな社会問題として激化発展しつゝある。

全逓でも超勤拒否　七百余名の首切りに反対し国鉄とともに廿三日から無期限超勤拒否、女子従業員の生理休暇を撤令した。

電産　本格賃金要求案は徹底的、四〇〇円（三三才、二、五四人円の要求案を作成しその態勢を着々整備して来た、十二月十六日の委員会総会では、電産本部調停申請が取り上げられ論議された。これに対し使用者側委員は労使交渉の未成熟を理由に猛烈に反対、激論の結果つぎの中山会長の斡旋を万場一致確認した。

会長名をもつて労使双方に対し速かに交渉をもつ様に勧告する

一率三千円を要求

まず資格辭令の返上へ

電産会社は四月から電気料金を値上げしようとしている。これは鉄道運賃、通信料金の値上げ同様、国民から猛烈に反対されるだろうこの反対与論をゴマかすために会社は二年前電気事業を九分割し、電源開発、外資導入を理由として値上げを図らんとしている。

☆アメリカとの火力借款も料金値上げの一因、今度政府は強引にアメリカからの火力借款（四、〇二〇万ドル）を契約した。同契約書中には政府は「電気料金を確保せよ」との一札がうたつてある。

☆人件費は全体の一四・三%、一般に諸経費中に占める人件費は低いが電気事業では、わずか一〇%台である。（会社の資料によると、東北＝一〇・八%、東京＝一五・八%、関西＝一三・九%、中国＝一六・二%、九州＝一四・三%）

☆安価な大口料金、高価な小口料金。値上げで一番困るのは大衆である。左記にも見られる通り巨大な大資本の大口料金は発電原価を割り、中小企業や一般大衆には、そのシワ寄せとして二倍以上に値上げられている。

現行料金の平均単価

綜合平均単価	四円七十五銭
一般家庭〃	九円九十九銭
小口電力〃	八円八十銭四厘
大口電力〃	二円八十三銭
特〃	二円三十銭八厘

☆配当率は銀行の二倍以上

二十八年上の決算による配当は各社共一割五分である。これは銀行等の六分程度の配当からすると二倍以上である。この様に会社はもうかつており、料金値上げの納得する理由が何一つない。まして組合が賃金要求する時まで理由がないので上げないで賃上げの時期を狙い、料金値上げをするとこそ電民根生の悪巧と云える。

☆共闘の旗をなびかせ、共闘の唄声を聞こう。

会社にだまされた執行労組

執行労組では十五日同志会（会社側）の要求で臨時大会が開かれ、規約の一部改正と大地評闘争等が論議となつた。規約改正による役員改選では三六対五六で組合長等全役員が同志会側にうばわれ、組合派は幹事十名のうち四名しか当選しなかつた。また大地評闘争は、一時間以上の激論も遂に及ばず、数票の差をもつて「脱退」が押切られた。

前進同盟

みいけ炭労支援のためにカンパや抗議、激励などの大衆行動はなされた。

だがもし大規模な大衆動員が行なわれ、闘争が部分的でも決行されていたならば、どうであろう。炭鉱以外の会社はあわてふためき、早期解決を炭鉱の

みいけ炭労は三井の悪らつな首切りに怒りの炎をもやし猛烈果敢な攻勢を敢行して百十三日、いくたの思い出や、美談、功績を日本労働史上にきざつた、勝利のラツパは工場街と地底にひびきわたつた。しかし全三井労組の自己批判書にもあるように闘を完全に武装解除し無条件降伏させた勝利ではなかつた、組合側のうけた損害もゆなくはなかつた。

×　×

敵をドタン場に追込みながらなぜもつと決定的勝利が得られなかつたのか、大地評という立場でみるならば味方の援護射撃が弱力に行なわれなかつたという点が最も重大であつた。

×　×

会社側に言うであろう、敵は仲間の情況が出てくるのである。

×　×

当時の情勢では、あれ以上の援護射撃はできなかつたとみる人もいる。たしかにそのような情況はあつた。然しもつと根本的には合単組が要求を（事実は職場に要求がある）もつていなかつた事と、弱固なる共闘意識をもたなかつた点である。これ等のことは必要に応じてすぐできるんだと云うならその考えは不上つている。

だが、みいけ炭労を援護する攻勢を弱めるための努力はあれ以上できなかつたとみるならば決定的な間違いである。問題は情のないほど共闘に全力を尽したかどうかである。

×　×

炭労は年末賃金攻勢を再強り、切り反対に立上つた。これ等の闘いは大衆の犠牲によりM・S・Aを受入れ、戦争の危険をおかして金儲けをムサボろうとする吉田政府と独占資本家どもの野望を砕く闘いである。

この闘いに勝利する事ができるならば、永年反動どもの十字砲火にさらされて来た労働者が、文字通り守勢より攻勢への転機になるのである。それだけに敵も必死であろう。本年度の新しい闘いは、各単組が死活に関する要求をもつている。昨年の経験から、次のことを徹底して努力しよう。

☆共闘という文字を機関紙にキザミ込もう。

☆共闘のビラを街に社宅に、職場にはりめぐらそう。

☆共闘と云う言葉をマイクや口頭で常に流そう。

☆共闘の唄声を聞こう。

解説　電氣料なぜ上げる

賃上げは値上げ理由にならぬ

電力会社は四月から電気料金を値上げしようとしている。これは鉄道運賃、通信料金の値上げ同様、国民から猛烈に反対されるだろうこの反対与論をゴマかすために会社は二年前電気事業を九分割し、電源開発、外資導入を理由として値上げを図らんとしている。

☆アメリカとの火力借款も料金値上げの一因、今度政府は強引にアメリカからの火力借款（四、〇二〇万ドル）を契約した。同契約書中には政府は「電気料金を確保せよ」との一札がうたつてある。

☆再編成が料金値上げの一因

☆共闘の旗をなびかせ、共闘の唄声を聞こう。

おすそわけ

大牟田自由党結成の夢は？

とんだ祝辭

◇…石井運輸大臣らを迎え自由党大牟田支部が十九日結成された。これは明春の地方選挙を不ライ、のびる…方の同市の革新陣営に対抗するため

◇…同大会には大地評を代表し花岡三鉱政対部長が「平和憲法改悪と生活を破メツさせる再軍備政策にダンコ闘う」との抗議

◇…さらに国鉄労組からは「不当処分を撤回せよ」の申入れなど、とんだ祝辭に目をパチクリ

駄炭爐

三池合成労組、伍代亮

こいつら
黒々と
だまりこくり

こいつら
いのちかけて
まもる仕事場

熱く熱く
火をつゝみ

こいつら
おれたち
いのちのかて

勞連　勞協　統一に成功

市職連　自治体労組の大同団結どんな、全くくそくらえだ!!

そは、まさに支配階級をおそれさせ、われ〜に闘う勇気を与えた。自治体労働者は二十四年十二月分裂して以来満四ケ年を経た今日、やつと自治労連の呼びかけで合同することになつた。そのため二十八日から三日間、松江市では全日本自治団体労働組合統一大会がひらかれる歴史的なものである。分裂の嵐にもめげず闘つてきた自治体労働者の力がついに統一の決定的な力となつた。

◆今度の越年闘争は、実に感銘深い　団結してたちあがりさえすれば、日ごろいばつている理事者なに力強く、しかも幅広い闘いをおそれ、例年にないはげしさをみせた今度の越年闘争のなかで、闘つた自治体労働者は口々に自らの力の偉大さを自覚したよろこびを語りあつている。「公僕」という名のもとに労働基本權をうばわれたが、いま自治体労働者は「市民のための市役所を！」と住民の要求をかゝげ、新たな意味での「公僕＝国民に対する奉仕者」という労働階級の立場にたつた闘いをすゝめ、危機にある地方自治を守つている。

×　×

日本の労働者階級は日本の危機を打開する主力として、総評を主軸に力強く、しかも幅広い闘いをすゝめている。これを感れるアメリカと吉田政府は必死になつてくわめようとしている、われ〜は彼等の意図を見ぬき、これを粉砕し、堂々と前進しつゝある。

三池炭鉱の大勝利は、これを代表する。官公庁労働者も億大な前進を示している。政府は自治体を政府機関におきかえ、再軍備政策の機関にしようとしている。

×　×

自治体労働者のどんなゝさな要求もそれを実現しようとすれば、政府の政策と対決するし、そのあしもとからゆりうごかしている。再軍備政策は職場の苦しみでもあるとともに、その根源は日本の危機を

しすゝめている。これを感れるアメリカと吉田政府は必死になつてくわめようとしている、われ〜は彼等の意図を見ぬき、これを粉砕し、堂々と前進しつゝある。

三池炭鉱の大勝利は、これを代表する。官公庁労働者も億大な前進を示している。政府は自治体を政府機関におきかえ、再軍備政策の機関にしようとしている。

×　×

自治体労働者のどんなゝさな要求もそれを実現しようとすれば、政府の政策と対決するし、そのあしもとからゆりうごかしている。再軍備政策は職場の苦しみでもあるとともに、その根源は日本の危機を

合同ずすむ

組合と臨時工

東壓　組合が三つにわかれ、闘争の障害になつている東圧労組（二千三百名）では中央の方針に基づき現務員組合（七百名）との合同について話合いが進んでいる。双方とも合同すべきだとは意見が一致、対策委員同時に臨時工の苦しみとなつている。

こゝにわれ〜の闘いの意義と重要性がある。切実な組合員の一切つぎの点があげられている。

労組側としては　①身分的差別感を抱いている人がいる　②合同への関心がうすい。

現務員側からは　①合同すると組合費が高くなること（約百円）　②合同によつて現務員の持つている特權（独自）利益が、擁護出来なくなりはしないか。即ち労働組合に従属しなければならないようになりはしないか　③現務員に接している労働組合員に対し職制と見、反抗心をもつている　④一般的に関心がうすい。

そのほか現務員は雇傭期限が短く決められているために会社の合同に対して、又闘争に対する圧力によつて首切りされはしないか、という不安が大きいことがわかつた。

市職連

勞連　勞協　統一に成功

◆今度の越年闘争は、実に感銘深い　団結してたちあがりさえすれば、日ごろいばつている理事者なに力強く、しかも幅広い闘いをおそれ、まさに支配階級をおそれさせ、われ〜に闘う勇気を与えた。自治体労働者は二十四年十二月分裂して以来満四ケ年を経た今日、やつと自治労連の呼びかけで合同することになつた。そのため二十八日から三日間、松江市では全日本自治団体労働組合統一大会がひらかれる歴史的なものである。分裂の嵐にもめげず闘つてきた自治体労働者の力がついに統一の決定的な力となつた。

◆今度の越年闘争は、実に感銘深い　団結してたちあがりさえすれば、日ごろいばつている理事者なに力強く、しかも幅広い闘いをおそれ、例年にないはげしさをみせた今度の越年闘争のなかで、闘つた自治体労働者は口々に自らの力の偉大さを自覚したよろこびを語りあつている。「公僕」という名のもとに労働基本權をうばわれたが、いま自治体労働者は「市民のための市役所を！」と住民の要求をかゝげ、新たな意味での「公僕＝国民に対する奉仕者」という労働階級の立場にたつた闘いをすゝめ、危機にある地方自治を守つている。

×　×

日本の労働者階級は日本の危機を打開する主力として、総評を主軸に力強く、しかも幅広い闘いをすゝめている。これを感れるアメリカと吉田政府は必死になつてくわめようとしている、われ〜は彼等の意図を見ぬき、これを粉砕し、堂々と前進しつゝある。

三池炭鉱の大勝利は、これを代表する。官公庁労働者も億大な前進を示している。政府は自治体を政府機関におきかえ、再軍備政策の機関にしようとしている。

×　×

自治体労働者のどんなゝさな要求もそれを実現しようとすれば、政府の政策と対決するし、そのあしもとからゆりうごかしている。再軍備政策は職場の苦しみでもあるとともに、その根源は日本の危機を

再軍備のため　なぜ禁止するか

教師の政治活動

アメリカのため

アメリカは日本を再軍備させるためにやつきになつている。池田ーロバートソン会談では、陸兵三十五万の要求が出ているこの再軍備のためには、それなりの社会体制、つまり経済、文化、教育、勞働など各部門の政府統制が必要となつて来る。そのためには日教組を弾圧しなければならないからである。

ラジオや新聞はしきりに教師の政治活動禁止の問題を報じている。

さきに保守派で国会を通過させた日教組分断のための給与法即ち給与三本建と同様に日教組を完全に弾圧し、教育を骨抜きにするための法案である。一体政府はなぜこの様な法を提案しようとするのか。

再軍備のため

再軍備をするためには、再軍備に反対する勞力が当然邪魔になる。日教組は、再軍備に反対するもつとも良心的な中核となつている。また平和擁護を推進している団体は憲法改正の邪魔になる。軍隊ができるというのに、学校で教師が反戦や平和を教えないというのは、学校で反戦平和教育をやつていたのでは間にあわぬ。学校で教師が反戦や平和を教えないようにしたいかかわらないというのに、学校で反戦平和教育をやつていたのでは間にあわぬ。学校で教師が反戦や平和を教えないようにしたい。そのためには修身、地歴の復活も必要だし政府の「いいなり」になる教員がほしい。そのために教職員の活動を封じなければならない。

選擧對策のため

日教組は平和勞力で保守勞力に味方しない。だから選擧活動を完封しておかねばならぬからだ。

父兄と共同させぬため

教職員はよく父兄と共に給食費加時費、人件費を要求する。その要求は再軍備費から廻されねばならぬ再軍備を進めるためにはその要求をフミニジル必要がある。だから父兄と教員が共同し得ない様にする事が先決である。

★

教師は少くとも平和憲法、教育基本法に沿つた教育をしなければならない。そのためには現実の矛盾を如何に解決して行くかという方向を持たねばならない教育とは「何が正しくて何が正しくないか」ということが問題となる。そのため、より具体的な現実の問題と取りくんでこそ正しい批判力は生れてくる。教育の中立性とは批判力を持たぬ愚民を育成することではない筈だ。

みいけ

大牟田共同編集
三池炭鑛勞働組合
三池合成勞働組合
大牟田市役所組
電産港第一分會
電産港第二分會
東洋高壓勞働組合
大牟田市教員組合
國勞大牟田支部
大牟田市職連
執行商店勞働組合
大牟田勞組評議會
映画サークル
日本機關紙協會

発行所
三池炭鑛勞働組合
大牟田市不知火町
電話3033番
振替 528 475 番
編集発行人　平岡敏治
三鉱労組　印刷工場

御家庭用に　御進物用に
大牟田一を誇る陶器の店
株式会社　島屋
大牟田市上町三丁目　電話二四四八番

毎度格別の御引立に預り厚く御礼申上ます。
さて今度大都市において好評の「友の会」を開催致しましたので何卒御多数御参会せの上御入会の程御願い致します。
◎一口の掛金月額五〇〇円でございます
◎十ケ月満了と致します（以下略します）
◎一口の御方二ケ月に一回タオル一枚か映画招待券進呈
◎終りに御注文及御買上げの節は五分引致します
◎右サービス品不用の方は最後に価格の　割二分お引します
會員様の特點
①年間三回程度の特別サービス品ギヤバ・サージの一流メーカ品（大東紡・日毛製品）原価販賣致します
②会員のお方様に新しく流行のスタイル・デザイン等の御相談に親切に応じさせて頂きます
デザイナー福田陽子、裁断師藤本八重子、浜田都志子
③当店にてファッションショウの計画をいたしておりますのでその節特別会員様として、御招待させて頂きます
★、ろしく皆様の声として当会の御希望、御批評をおきかせ下さいませ
★御加入御希望のお方様は、御来店又は御一報下さいますか御電話下さいますと当店より参上致します
知らず、知らずの内にお買物が出来る便利なお買物積立
らくだや
友の会
大牟田市新銀座　電話三九〇五番

荒尾　大牟田　の中心地の店
衣料なら何でも揃う店
三鑛勞組　三川支部　四山支部　満務支部　製作支部　指定店
古賀呉服店
荒尾市四山縣界　電話一三六番