焦点

闘争の強力な推進体として企業整備反対闘争の最中三鉱労組行動隊が生まれ、その活躍ぶりは目覚しいものがあつた中でも四山四区の行動隊はまつ先かけて定期改選直後結成され、果敢な行動で一際注目を惹いた。そのまた四区行動隊の中でもピケにデモに常に先頭を切り続けたのが以下に紹介する古田敏さんである。機売工として七年勤め、これまで組合活動の表面に出ると云う事は曾つてなかつた。しかも年は廿七才、奥さんのふみ子さんとの間に二女をもうけたオールド・ボーイとあつては、一般に廿才以下の青年と云うのが常識になつて居る行動隊員には果してどうかと一応聴られたものゝ、古田さんの闘争を熱い組合を思う熱誠はこれを押切つて隊員に身を投じ、以後何時のデモにも赤旗を押立てた古田さんの姿が隊の先頭に見られぬことはなく、また現場でもどうかして敗北主義的な気分が生じたときは必ず先頭に立つて激励して居た。

組合支える底力

37才の行動隊員　張切る四山の古田さん

ような時間外ではあるが一生懸命にそう云う仲間を説得して組合の職列を内部から引き締めるための努力が不断に続けられて来た。行動隊に入つた動機を古田さんは私はこれまで委員、代議員にも成つた事はないが常に組合を下から押し上げ支える気持ちでやつて来た。闘いが激しくなり行動隊が生れる時にも若い者だけではニヤガル事もあろうし、私のような者でも何かの御役に立てばと思い年の甲斐忘れて参加さして貰つた。弁が立たない代りからだで出来る事なら走り使いでも何でもやるつもりで云われるまゝに体当りして居るまでゞす。

と言葉少なに語つた。

因みに同行動隊は隊長中村溝さんを中心に十六名の隊員がガッチリとスクラムを組み、企図が終結後はシメなわ作りから餅搗き等雑仕など日常活動を活発に続けて居り、今後益闘の本格化と共に更に一段の奮進を行うべく皆々の闘志を漲して待機して居る。

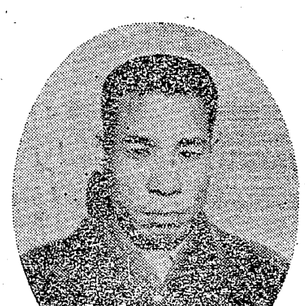

寫眞は古田敏さん

事業計画に基づく配置轉換

一般基準該解点に達す

延べ四日の連続團交で

首切撤回の最終該解点に達した中央協定の第二項（事業計画の実施に當つては、配置轉換その他労働条件に関係ある、計画策に つきそれ自体の認否を含め、各山で会社組合協議する）に基く山元交渉では、一月五日午後一時より八日午前七時迄撤宵三日に及ぶ団体交渉で該解点に達し、八日中央委員会で確認した。

協定書

三池炭鉱と三池炭鉱労働組合とは今次事業計画に基く配置転換の実施に関し左記の通り協定する

記

一、配置転換の一般基準

イ、転換の条件

①転換料（税込）

坑外事務より坑外現業へ二・五〇〇円

坑外事務より坑内夫へ四・五〇〇円

坑外現業より坑内夫へ四・〇〇〇円

坑内直接夫より坑内間接夫へ二・〇〇〇円

坑内間接夫より坑内直接夫へ二・〇〇〇円

坑内夫より乾式充てんへ四・〇〇〇円

但し坑外より乾式充てんへの場合は二・〇〇〇円を加給する

本転換料の支給期間中に二回以上転換のあつた時は高い方を支給する

②転鉱料（税込）

鉱所間の転換者に対し二・〇〇〇円を支給する

ロ、転換人員及び方法

事業計画に基く転換数を目途とし本人の希望を勘案し之を行う

ハ、本措置の適用

本措置は今次配置計画に従い二、転宅料（税込）

各鉱所に於て実施する転換者に対しても之を適用する

二、転換の期間

本転換は昭和二十九年一月三十一日迄に完了することを目途とする

事業計画に基く配置転換に伴い居住住宅を変更する場合は一・三〇〇円を転宅時に支給する但し家生の転家に際しては五〇〇円を支給する

三、昭和二十八年八月二十七日以降現在迄の転換者についても今次事業計画に基く為に限り本協定を適用する

四、配置転換せられた者が転換後二ケ月以内に本部合解雇又は自己都合退職した場合は支給額を全額返戻するものとする

昭和二十九年一月八日

三池炭鉱代表　三池鉱業所長　川上亀郎

三池炭鉱労働組合　組合長　宮川勝男

本措置は今次配置計画に従い二、転宅料（税込）

各鉱所に於て実施する転換者に対しても之を適用する

二、転換の期間

本転換は昭和二十九年一月三十一日迄に完了することを目途とする

事業計画に基く配置転換に伴い居住住宅を変更する場合は一・三〇〇円を転宅時に支給する但し家生の転家に際しては五〇〇円を支給する

三、昭和二十八年八月二十七日以降現在迄の転換者についても今次事業計画に基く為に限り本協定を適用する

四、配置転換せられた者が転換後二ケ月以内に本部合解雇又は自己都合退職した場合は支給額を全額返戻するものとする

昭和二十九年一月八日

三池炭鉱代表　三池鉱業所長　川上亀郎

三池炭鉱労働組合　組合長　宮川勝男

平和憲法を守り抜こう

平和憲法擁護國民運動協議會（仮称）生る

十二月十九日正午参議院会館において平和憲法を守り抜こう、戦争は絶対反対だ、戦争の為に捨てる命があるなら平和を守り抜く為に命を捨てようと、全国の有名士を始め、労働者、農民、中小企業、婦人、文化人、学徒、経験者、革新政党等約百二十団体、各団体代表百五十余名が参集、平和憲法を守る為の国民組織結成の第一回準備会を開催、炭労代表として三池から花園政対部長が出席した。

炭労現指導部の責任を追及

炭労對策その他を承認決定

新年初の中央委員會

新年初の中央委員会は八日午前九時から労働会館で開催、議長小島鹿長、宮川組合長、上田監事長並に三鉱連晶山委員長、西彩炭産部長から夫々挨拶があり報告事項に移る。先ず花園政対部長憲法擁護運動結成並に松川事件強盗事件の経過を報告「デッチ上げ判決には絶対承服しかねる、この事を私は声を大にして叫ぶものである」と結べば満場の拍手がこれに応え報告を満解決定、次いで原田総務部長の三鉱連大会（自己批判書を含む）報告を若干の質疑応答の後満解決定して閉鎖に入り、ニュース・カー整備の件を提案通り可決、炭労対策の件（河野書記長）は一、闘う炭労に建直すため徹底的な自己批判を行う

二、現中央指導部の指導調整能力の欠陥を衝き徹底的に責任を追及する。この場合当然責のすげ替えと云うところまで発展するであろうが、三池としては現久の生活はいまの小市民のように、御松も平凡な舟大工である。二人の恋は純真で個役御免になつてからは、お吉は本平凡な女である。江戸幕府の厳禁を犯してまで二人の恋はいまの労働者のようにさっぱりしていてほしい。そうしたお吉は純領事ハリスのいる玉泉寺に通うが、この映画は、ハリスが帰国して個役御免になつてからは、お吉鶴松はふたたびめぐりあつて同棲した。失われた幸福をとりもどそうと勇気になるが、失われた幸福は二度ととりもどすことができないのである。

江戸幕府が支配する封建制度は、腐敗の極に達していた。しかも黒船の来航は幕府の最合理性をゆすつた。そうした大きな時代の変動期に、検事は幕府の威力業務妨害、暴力行為等処罰に関する法律違反」として起訴した。裁判官医師等氏の下で審理がすすめられました。私も弁護人の一人として参延し絶対無罪を主張しました（この文章を見られるときは、判決の決果について批判が行なわれて居ることでしょう）其の他占領軍開閉事件免罪（無罪）一占八年十一月十九日被告人大門等事件の生部長に無罪の判決が言渡され弁護団、炭労側に勝利の凱歌が揚がりました。

次は昨年十月の三井をはじめとして首切り反対のはげしい闘いが九州、山口、東北、北海道と方々のヤマで闘われました。組合員の闘いに、おかみさんも、おねいさんになつて闘いました。それとともに、おばあさんも一緒になつて闘いました。今日は南で、明日は北で、毎日のように組合員が検挙され、組合事務所が荒されたところもあります。坊やをつれたおかみさんが検挙者に面会に行つても、面会禁止で会えないのであります。しかし検挙された人も皆元気でガンバ

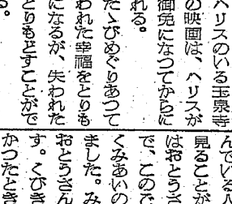

唐人お吉

＝東映プロ第一回作品＝

お吉は本平凡な女である。江戸幕府の厳禁を犯してまで二人の恋はいまの労働者のようにさっぱりしていてほしい。そうしたという大きな権力のために、生涯二人の生活と恋愛と幸福が、根こそぎ破壊されてしまう。

お吉は純領事ハリスのいる玉泉寺に通うが、この映画は、ハリスが帰国して個役御免になつてからは、お吉鶴松はふたたびめぐりあつて同棲した。失われた幸福をとりもどそうと勇気になるが、失われた幸福は二度ととりもどすことができないのである。

江戸幕府が支配する封建制度は、腐敗の極に達していた。しかも黒船の来航は幕府の最合理性をゆすつた。そうした大きな時代の変動期に、検事は幕府の威力業務妨害、暴力行為等処罰に関する法律違反」として起訴した。裁判官医師等氏の下で審理がすすめられました。私も弁護人の一人として参延し絶対無罪を主張しました。

スクラム組んで

衆議員議員　田中稔男

アメリカの強圧に屈して、政府は再軍備をおし進め、さらにそのための憲法改悪を企てようとしている。労働者を中心として、全日本の勤労者は政府のかゝる企図を粉砕するために起ちあがらねばならない。一九五四年は、この意味で日本の運命を決する年となるであろう。

朝鮮戦争は、アメリカの敗北のうちに一応休戦に入つた。手負いのしゝは、再び突進を試みるかも知れないが、中朝両国の平和のとりでは堅い。しかも、原爆保有国であるアメリカの優位は失われてしまつた。これまでのアメリカの世界政策は、この優位の自信に裏付けられていたが、ソ連が原爆は勿論、水爆その他の原子力兵器を保有することが判つてから「まき返し政策」と称せられる、その世界政策は挫折するに至つた。朝鮮休戦はその現れにすぎない。

しかしアメリカが日本を放棄したり、軽視したりすることは許されない。むしろ大陸の見込みは全然ない。日本に対する支配は、これを強化して行くであろう。日本の極東における戦略的価値は、極めて高く評価されている。

私は去る十月一日北京の天安門前広場で行われた国慶節の五十万人の大行進を観て、胸れ渡つた組織を深めた。日本の現在における階級関係からして、民族闘争の主体は労働者階級であるから、この階級闘争によつて鍛えられた大年田の労働者の闘争は、土地改革によつて土地と權利とを得た貧農の子弟から成り、祖国を防衛することは、とりも直さずその改革の成果を守る所以であることを理解しているのである。しかも彼等は平時においては、治水、開墾、道路建設等の平和的事業に従事している。「中共侵略」に関するダレスのお目ざとは、もはや耳を傾ける価値はない。

アメリカの支配を脱却する民族闘争を我々は徹底的に行わねばならない。しかし。その為に、国内独占資本に対する階級闘争を放棄したり、軽視したりすることは許されない。大年田は、昨年の三鉱に、善を悪にしてしまいます。破れない蜜月戦を展開したが、午後本案良弁護士が旅労不当弾圧対七時終了した。

憲法を改正し再軍備をたくらむ反動政府は、我々の目の届かない処から、じわり〳〵と魔の手を延して来ている。その一例が働く者に対する官憲の不当な弾圧となり、首切りとなつて表れて来ている。この事は我が旅労にもようしやなく加えられ、露骨に、岩屋に、三池に於て多数の組合員が不当な拘束を受けたのである。この秋に当り旅労としても政治局員である阿具根、多賀谷国会議員を中心とした左派社会党国会議員九州班として各地を巡り、動政府は、十二月二十一日折から期末手当闘争の結で論議沸騰する三池労組にやつて来た。早速中央委員会に対し激励と挨拶を行ない、山ノ上事件の現地視察に向つた後、午後五時より本部会議室に於て組合員、旅婦協有志と懇談会をひらいたが、不当弾圧に対する具体的示例を引用しての法的解釈に関する質問、憲法改正を中心とした政党の動き、米国の対日政策に関する質問等広範な領域に亘り伺時迄続くとも知れない蜜月戦を展開したが、午後

暴圧の嵐　よし荒ぶとも

炭労不當弾圧對策委員と座談會

相踵ぐ組合弾圧

法廷闘争の回顧（昭和廿八年）

中央大學教授　辯護士，前代議士　坂本泰良

新憲法下に於ける国会も自由党の横暴により、民主々義のルールが破壊されて来ました。民主国会とする保守反動派による多数横暴のため、勤労大衆の為にならない法案が続出されました。然に裁判所だけは司法権の不羈独立の下に公正な裁判を行なわれて居るのであります。然し果して公正弾圧されました。北海道にも同じ事件があります。この昨年の首切り反対闘争は完全に組合側の勝利となりましたから、今年は犠牲者となつた被告団を絶対無罪にすべく、法廷闘争は始めのうちは、みんなの関心があるからよろしいが、組合の闘いはどんどん次から次へと進んでゆくから、いつのまにか法廷闘争はとり残されて、弁護士まかせになりがちであります。組合員の御願いは、最後まで見守つてもらい度いのです。

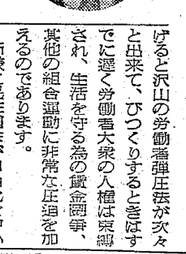

新憲法下に於ける国会も自由党の横暴により、民主々義のルールが破壊されて来ました。民主国会とする保守反動派による多数横暴のため、勤労大衆の為にならない法案が続出されました。然に裁判所だけは司法権の不羈独立の下に公正な裁判を行なわれて居るのであります。然し果して公正弾圧されました。北海道にも同じ事件があります。この昨年の首切り反対闘争は完全に組合側の勝利となりましたから、今年は犠牲者となつた被告団を絶対無罪にすべく、法廷闘争は始めのうちは、みんなの関心があるからよろしいが、組合の闘いはどんどん次から次へと進んでゆくから、いつのまにか法廷闘争はとり残されて、弁護士まかせになりがちであります。組合員の御願いは、最後まで見守つてもらい度いのです。

生活の合理化をはかれ

街を歩く人々の中にカメラを下げて歩く人が多くなり、上等のハンドバッグを下げて歩く人が多くなつた現在が決して上等の生活をしているとはいえないやはりそれらの人々を含めた多数の労働者は最も生活の基本である食生活を守るために汲々として働いているのである。

組合員の中には月一割の利子をとられる高利貸から二万、三万と借金している者はザラであり、中には十万、二十万の借金の利息の為に働いている人もあるのが現実である。我々の賃金は余りに低い。我々の生活は赤字である。それは何らかの方法で補充しなければならないか、又は生活をキリつめるより外はない。しかしそれらの補充の仕方に問題がある。共済会もさる事ながらドロ沼に足をふみ入れる様な月一割の利子を払わされる借金を何とかさげる方法はないものか。組合が自切反対の為全力をかたむけている時、十数万の借金のカタをつける為、組合の説得を振りきつてクシの歯のぬける様に脱落していつた現実は笑えないナンセンスである。

我々の賃金は低い、だから切りつめるだけ切りつめたとしても最も貧困な生活の線をこえる事は出来ない。だからといつてこの最低線を守る為又はいくらかでもこの線をこえんが為に借金する事はゆるされない筈である。我々にはこの線をこえて出した赤字を補充する何ものもたないからである。

やはりギリ〳〵の生活を営をくいしばつてたえてゆかねばならないその苦しみは、来たるべき賃金闘争の力となつて表れすべきである。我々の一般的な日常生活の為に借金する事は断じてやつてはいけない。それは自らを苦しめ、ひいては組合の闘争力を更にぶらさるものである。膨大な利子を払う為にわずかな賃上げで妥結する様になるからである。」

これらは高利貸の借金のみでない。共済会のあり方自体にも問題があり、貸付については最も厳選して突発的な入費のみにかぎるべきで、日常生活の為に貸し出さるべきでないだろう。

この為に組合は賃上げ闘争に全力をそゝぐと同時に、それと同じ様な努力を組合員の生活の合理化の為にそゝがなければならない。

幸いに我々にはより強力な旅婦協の組織をもつており、この誇るべき組織ならば必ず生活合理化をやつてのけるだろう。

組合員も「どうせこんなきつか仕事はしようつて苦しか生活は出来るか、借金のたまつたら会社をやめて退職金で払ふくさいという様な安易な気持が若しあるとすれば、この誤つた考えをこの際ハッキリすてるべきである。

我々の生活の身近かな所にマダマダ合理化さるべき多くの問題があるはずである。この問題の一つ一つを取り上げ合理化する為に組合も旅婦協も指導すべきである。ヤサイの買い方一つの中にも!!

これこそ一九五四年の賃金闘争をより有利にかちとるための眼目となるべきものである。

本所　中村雅朗

四山本所の優勝争い？

三鑛驛傳に備え早くも猛練習

来月下旬挙行される三鉱の名物行事駅伝競走に備えて各支部では十七日から廿四日にかけて夫々部内対抗駅伝を決定、早くも猛練習に取りかゝつて居るが、運年の覇者本所も今年は高木が一枚抜け宮原、渡辺両ベテランも曾ての元気なく、これに反し四山チームはホープ飛行が益々好調で、以下近藤本堂、西村も元気なので本所とのトップ争いは激甚を極めるものと予想され、更にこれら上位二チームを追うものとして宮浦、三俣三川による三つ巴戦も益を明けて見るまで予断を許さず、舞風を考慮して練習をはげむ選手達の姿に眼は離せない。

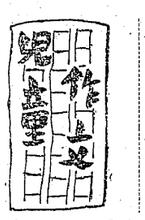

しんぶん

笹原俊二年　かとおてるゆき

ぼくは、しんぶんは一人でよめませんので、ひようきのおとうさんからよんでもらひます。たんこうのくびきりのことが一ぱんしんぱいでした。

なつやすみのころ、くびきりのことがしんぶんにのつてくるようになつてからは、ぼくはしんぶんがくるのがまちどうしくて、それまでうちで一ぱんアサねぼうのぼくが、はやく目がさめるようになり、しんぶんがくると、おとうさんがよんでもらいます。しやしんはぼくでもよくわかりますので、天とのなかでくちまきをしてスワリとのんでいる人や、チモのしやしんを見ることがすきになり、おはなしはおとうさんからよくききますので、このごろではマンガよりも、くみあいのおはなしがすきになりました。みいけのしんぶんもよくおとうさんからはなしてもらいます。くびきりで、くみあいの方がかつたときいてぼくは、いままで一ぱんしんぱいしてるたことなのです。やきゆうやマラソンのことなども、おとうさんによくよんでもらつては、むねがドキドキします。それから、ひきあげせんのふねのシャシンなど見るのもすきです。しんぶんをよんでるとべんきようにもなりますので、ぼくはじぶんでよめるようになるまで、おとうさんによんでもらうことにします。

【評】手近かなところから、素直にみいけを読んでゐますね。

賀正
新柄呉服
洋反服地
きよみずや
清水屋呉服店
大牟田市新銀座TEL2256

賀正
洋品・雑貨
三鑛勞組宮浦、本所支部支定店
龍商店
大牟田市銀町TEL3098

セビロとオーバー
御注文同様お身体にピツタリお合せ致します
ヤツホーイン
銀町 TEL2130.2331

家庭の副業に是非養鶏を
古賀の
初生雛
中雛
春雛申込みは今すぐ……
古賀電熱孵卵場
三池郡瀬高町渡瀬駅東側
TEL 江浦138